10.3.22 帝國圖書館
京城日報
三月十八日(月) 夕刊
編輯兼發行人 吉島兒治 印刷人 小川三之介
發行所 京城府太平通一丁目 合資會社 京城日報社

ふぐ料理 旭町一 川長

後催かの會期に 兩院最後の追撃戰
諸重要案流産の虞れあり
政府側も作戰を凝らす

【東京電話】會期終了を一週間の後に控へた貴衆兩院はいよいよ今十八日より最後的の審議に入り、貴族院本會議は午前十時より開かれ、衆議院より送付された政府提出法案九件を上程する外、滿洲國皇帝御來朝奉迎費を緊急上程して即決可決し、又衆議院では爆彈動議後始末の第二豫備金增加、內閣審議會豫算を中心とする十年度追加豫算案が豫算總會に於て本格的審議に附され先づ政友會の清瀨規矩雄氏第一陣を承つて本會議掉尾の政府追窮戰を展開し、その他各特別委員會が開かれて兩院はこゝに漸く最後の緊張を呈することゝなつた、既に十年度本豫算は成立したとはいへ、政府提出法律案五十五件中十八日貴族院を通過したものを加へて成立したものは僅かに五件に過ぎず、衆議院には今なほ三十四件の法案が釘付けとなつた儘で、今後衆議院が如何に高速度で審議をなすとも全部の議了は困難で、政府及び政友會共に會期延長をめぐつて今後の作戰を深く秘めてをり、その歸趨を卜するは至難でこゝ兩三日中の政友會の態度如何にかかるものとして最も注目を惹いてゐる

審議會と調査會 "內閣の避難所か"
衆議院豫算總會(十八日)

【東京電話】十八日の衆議院豫算總會は午前十時二十五分開會されたが、各大臣とも貴族院に出席のため一旦休憩、同十一時七分再開

清瀨規矩雄氏(政友) 內閣審議會は超然內閣の補強工作ではないか

岡田首相 擧國一致の目的は望ましいが、審議會は全くこれと無關係のものである

清瀨氏 審議會に於て何を審議する考へか

首相 地方自治體の經濟更生とか財政稅制の整理とかいふやうなものを取急ぎ審議したいと考へてゐる

清瀨氏 殊更に審議會設置の要が何處にあるか

首相 衆智を集めて重要問題の審議をなすことが目下の實情に最も適當であると考へたからである

清瀨氏 內閣總理大臣の責任の一部を審議會に負はしめることになるのではないか

首相 責任を負はせやうとは考へてゐない、たゞ各省の關係を圓滑にするのにかういふ機關がある方がよいと思つたのである

清瀨氏 委員の待遇は如何、また內閣の進退との關係如何

吉田書記官長 委員の待遇は今日まだ決めて居ない 內閣更迭の際委員本人の意思は別として初めから內閣と共に進退を決する建前になつてゐるのではない

清瀨氏 軍事、外交は審議事項より除外する考へであるか

首相 統帥事項に關する問題は審議事項に入らないが、それ以外の外交、軍事の機密に亘らざる限りのものは審議する

清瀨氏 寺內內閣當時の外交調査會の如き審議方法をとるかと問ひ、更に委員の數、委員の顏觸れ等について質す

首相 委員數は大體十五名程度が適當と考へてゐる、委員の顏觸れは未だ豫算がとれてゐないから決めてゐない

清瀨氏 政黨を無視しこれを擯斥する意思ではないか

と迫れば岡田首相これを否定し、次いで清瀨氏は內閣調査局の機能を質す

吉田翰長 內閣調査局は總理大臣の監督に屬し、內閣審議會の事項を取扱ふものである

清瀨氏 現在の各種調査會は整理する考へであるか

首相 出來るだけ整理したい

清瀨氏 軍事、外交を調査項目から何故除外するか

首相 一般調査項目のうちに含ましめてある

吉田翰長 官制要綱は單に調査官の分擔事項を列記したばかりで、軍事、外交は一般調査項目中に包含せしめてゐる

清瀨氏 幾多の疑惑ある審議會は此の際取止めて調査局を大組織のものとするのが適當と思ふが如何

首相 國家の大計を建てるには練達堪能の士が必要である、私は審議會に重きを置いて居る

斯くて午後零時十分休憩、午後一時半再開の豫定

國體本義明澄 建議案出來上る
各派交涉會に附議

【東京電話】建議案問題に關し貴族院の研究公正兩派幹部間に於て非公式に草案起草中であつたが、十七日朝來愼重審議の結果左の如き成案の脫稿を見るに至り、これを十八日それ〴〵研公兩派の各機關に報告してこれが取扱ひにつき承認を求めると同時に十八日午後三時より開會の各派交涉會に附議の推敲を行ひ正式に決定される段取りである

▲國體本義明澄に關する建議案

現下の敎育が皇國の大義に副はぬものがあるを以て政府は國體の本義を明澄にして我が古來の精神に基き時弊を改め庶政を更張せよ

右建議す

滿洲國皇帝陛下 奉迎豫算可決
貴族院本會議(十八日)

【東京電話】十八日貴族院本會議は午前十時十七分開會、直ちに日程に入り

朝鮮事業公債法中改正法律案(政府提出、衆議院送付)

につき兒玉拓相の提案理由の說明あつて委員附託

市町村立尋常小學校臨時國庫補助法中改正法律案(政府提出、衆議院送付)

公立學校職員年功加俸國庫補助法中改正法律案(同上)

を一括して上程、松田文相の說明あつて同じく委員附託、次いで

日本銀行金買入法中改正法律案(政府提出、衆議院送付)

朝鮮銀行法中改正法律案(同上)

外三件を一括議題となし第一讀會の續きを開き、委員長二荒芳德伯(研究)の報告あり質疑なきため採決に入り、五案とも滿場一致を以て可決確定、この時柳澤保惠伯より日程變更の動議あり滿洲國皇帝陛下奉迎のため昭和十年度歲入歲出總豫算追加案(第一號)

昭和十年度各特別會計歲入歲出豫算追加案(特第一號)

につき柳澤委員長より豫算委員會に於て採決可決せる旨の報告あり採決の結果總員起立を以て委員長報告通り可決確定、日程に戾り

昭和八年度歲入歲出總決算

昭和八年度各特別會計歲入歲出決算報告

昭和八年度國有財產增減總計算書報告

につき委員長千田嘉平男(公正)より決算委員會の經過並に結果の報告あり、これを承認、次いで三十八件の請願を採擇して十八日の日程全部を一瀉千里に議了し、十一時二十分散會

貴院豫算總會

【東京電話】十八日の貴族院豫算總會は午前十時十三分開會、高橋藏相昭和十年度追加豫算第一號及び特第一號の提案理由を說明し分科會の審議を省略することに決定別に質疑要望の陳述なく採決の結果滿場一致可決十一時十分散會

國防機密の保護
消極的の軍規保護法擴充を
陸海軍當局が研究中

【東京電話】我が國の現行軍機保護法は國防の一部門たる軍事上の機密を消極的に保護するに止つてゐるが、近代國防は資源關係方面その他をも包含する極めて廣汎なる所謂廣義國防に發展してゐるので、現行法を以てしては到底國防上の機密を保護することが出來ないことは、近年に於ける幾多の實例がこれを證明してをり、列國に於ては特にこの方面を重視し、英國の如きは一躍して國家機密保護法とも稱すべき制度を立て軍事國防の機密は勿論政治上、經濟上の機密をも保護してをり、又フランスの如きも最近軍機保護法を擴大した國防機密保護法を施行し、これに秘密警察機關を附屬して積極的に國防に關する總ての機密を保護してゐる有樣である、列強が何れも以上の如き情勢にあるので、我が陸海軍當局では取急ぎ現行法改正の必要を認め、目下これが具體案に就き研究中で該案の纏まり次第、司法省その他と折衝を重ねる意向であるが、大體に於て現行法を國防機密保護法にまで擴大し、更に目下研究中の警察制度改正を機とし警察機構の中にも右に關する條文を加へ、兩々相俟つて國防上の機密保護の完璧を期すべしといふのである

南朝鐵買收 公債發行案
委員會で審議

【東京電話】衆議院の朝鮮事業公債法中改正法律案委員會は十八日午前十時五十分開會

一、南朝鮮鐵道株式會社所屬鐵道買收のため公債發行に關する法律案

の審議に入り吉田朝鮮總督府鐵道局長と豐田豐吉氏(民政)山下谷次氏(政友)栗原彥三郎氏(國同)諸氏との間に質疑應答あつて正午散會

朝鮮公債 特別委員

【東京電話】貴族院の朝鮮事業公債法中改正法律案特別委員は十八日議長より左の如く選任された

小村捷治侯(火曜) 柳澤義光伯(研究) 戶澤正己子(研究) 岩村一木男(公正) 板谷宮吉氏(研究) 江口定條氏(同和) 久恒貞雄氏(交友) 沖井德藏(同成) 大谷尊由氏(研究)

四關稅案可決

【東京電話】十八日の衆議院關稅改正委員會に於て左記四件は原案通り可決された

關稅定率法

大正十三年法律第二十四號

昭和七年法律第四號

關稅法中改正法律案

鮮滿稅關細目協定
數日中に總督決裁
四月中旬までに調印の運び

二月上旬本府に開かれた日滿稅關共同檢査の實施に伴ふ鮮滿稅關細目協定は、當時相當難色があつたが、互讓の結果協定が成立し、南當局において協定條文の整理中で、本府案はこゝ數日中總督の決裁を得て決定することになつた、依つて總督府と滿洲國財政部間に行はれる調印問題につき、駐滿大使館を通し、具體的打合せを行ひ、四月中旬までに實行の運びとならうが、該調印は交換協定でないから、朝鮮總督と財政部大臣の出席を必要とする、しかし恐らく代理を出すことゝなるべく、調印場所は未定である

會期延長すれば 相當成立
諸重要案に對する 貴族院側の觀測

【東京電話】政府提出の重要法案に對する貴族院側の見透しは目下のところ大體次の如くで、會期延長すれば政府案は相當成立するのであらうと見てゐる

◇第二豫備金追加增額 即ち追加豫算案は貴族院送付が廿一、三日頃と見られるが、將來の發告を附して最終日頃に通過するであらう

◇米穀自治管理法案 衆議院の審議が長引き送付が廿二、三日頃となるであらうが貴族院は一週間位の日數を必要といはれてゐるも、最少限度四日間の日數を要するであらうから、同案が會期延長の目安となり衆議院の送附案通り通過せしめるであらう

◇產國管理法案 第二豫備金と米穀自治管理案に注意が向けられてゐる間に、案外容易に通過するかも知れない

◇肥料業統制法案 衆議院において審議未了に終るであらうし、送附されたとしても相當日數の審議期間があれば通過するものと見られるが、審議未了が大勢を占めてゐるやうである

◇治安維持法中改正法律案 送附されて相當日數あれば確實に通過する豫定である

◇衆議院提案の地方財政補整交附金法案 安達國同總裁が熾に貴族院に諒解を求めるところがあつたが、これも特別委員會に回附のまゝ審議未了となり、場合によつては內閣審議會において調査研究するとの政府の言質を得るに至るかも知れない

◇議會振肅法案 前議會通り審議未了とならう

梅崎中將來社

過般の陸軍異動で待命となつた前第廿師團長梅崎延太郎中將は挨拶に十八日來社(寫眞は本社にて)

英國と共同作戰
米獨條約に違反の見地から
米國の對獨方策

【ロンドン十七日電通】駐英アメリカ大使館參事官アサートン氏は十八日イギリス外務省を訪問の筈である、右はドイツ政府のヴエルサイユ條約軍事條項廢棄宣言に關し

アメリカはヴエルサイユ條約の批准國ではないが、一九二一年米獨間に締結せられた媾和條約にてヴエルサイユ條約の軍事條項を確認してゐるが故に、今回ドイツ政府の措置は同條約にも違反となるとの見地でイギリス政府と打合せの上、對獨方策に於て共同的步調をとるべく協議を進めるものと見られてゐる

英國閣議
サ外相の訪獨中止も協議か

【ロンドン十七日電通】ドイツ政府が十六日突如ヴエルサイユ條約の軍事條項廢棄を通告せりとの公報に接したマクドナルドイギリス首相は、十七日午前チエッカースの別莊に於ける週末休養を切り上げ急遽ロンドンに歸還し、直ちにサイモン外相、イーデン國璽尙書の二氏を招致し詳細なる報告を受けたが善後措置講究の緊急閣議は十八日午前十時三十分首相官邸に開催されることになつた、なほサイモン外相のドイツ訪問豫定に關してサイモン外相自身は事態の如何に拘らず豫定通りドイツに赴きたい意向の如くであるが、多數の閣僚は此の際ドイツ訪問計畫は取消すべしと強硬に主張してゐるため十八日の閣議に於ては本問題の決定も重要議題となるであらう

佛國への衝擊

【パリ十七日電通】ドイツ政府がヴエルサイユ條約の軍事條項廢棄の態度に出でたことはフランス國內に非常な衝擊を與へてゐるが、大多數の新聞はドイツの暴擧を責めると共に、從來戰爭の間に行はれて居つたドイツの再軍備が斯くの如く明確にされ常備軍の數が明示されたことは却つて將來ドイツの國內情勢に關し、軍備の明示を與へることになるであらうことを指摘してゐる

獨軍總數 五十萬
世界第二位の陸軍國となる

【ベルリン十八日聯合】爆彈宣言を叩きつけてヴエルサイユ條約の桎梏を脫したドイツ政府は、いよ〳〵四月一日を期し國民皆兵主義に基く徵兵制度を斷行、十二個軍團、卅六個師を整備するものと見られ、右徵兵制度實施の結果、ドイツ國軍總數は五十萬に達し、ドイツ政府は百萬の大軍を擁するソヴエート赤軍に次ぎ、世界の大陸軍國となる筈である

小協商國は 絕對反對

【ブカレスト十七日聯合】ドイツ政府の再軍備宣言に對し小協商各國政府は極度の不安を示し、ハンガリア、ブルガリア各國政府も引續き再軍備過程に乘出すのではないかと懸念されてゐる、ルーマニア政府としては十七日小協商各國政府の立場を打診し、小協商國並にバルカン條約各國はドイツ政府の再軍備を絕對に容認することは出來ぬと述べてゐる

宇垣總督歸城

白川溫泉で靜養中の宇垣總督は十八日午後零時五分歸城した

本府辭令(十六日附)

任本府技手 本府技手 菊地幸男
內務局勤務を命ず
任本府土木事務官(六等) 吉田丑治
內務局勤務を命ず
任本府道技師(七等) 本府平安北道技手 河崎泰次
平安北道在勤を命ず
任本府郡守(七等) 咸鏡南道郡屬 李洪韻
咸鏡南道三水郡在勤を命ず
任本府遞信事務官(七等) 本府遞信書記 西山德太郎
任本府專賣局副事務官(七等) 本府平安北道屬兼道警部 小野文賢
任本府專賣局副事務官(七等) 朝鮮公立中學校敎諭 川本晧
任朝鮮公立中學校敎諭(七等)
補平壤公立中學校敎諭
朝鮮公立實業學校敎諭 都外川利道
任朝鮮公立實業學校敎諭(七等)
補禮山公立農業學校敎諭
朝鮮土木主事 吉田丑治
京畿道兼勤を命ず
本府遞信副事務官 足立文伍
依願免本官

遞信辭令(十八日附)

京城無線電信局長遞信副事務官 足立文伍
依願免本官
清津無線電信局長遞信書記 谷口一次郞
命京城無線電信局長
慶源郵便局長遞信書記 黑崎峰三
命清津無線電信局長
清津郵便局在勤遞信書記 柳原四方吉
命慶源郵便局長
釜山郵便局電信課長遞信書記 西山德太郎
任總督府遞信副事務官依願免本官
京城郵便局在勤遞信書記 戶邨幾二
命釜山郵便局電信課長

天地玄黃

◇ヒトラーの投じた一石は歐洲政局に狂瀾怒濤をまき起す

◇これをドイツの無軌道外交と呼ぶが、軌道に乘つてみては何時までも頭が上がらず

◇議會は開店休業、一層のこと閉鎖を命じてやらうかと親類を起すのも無理ならず

◇だが折角無事にこゝまで來たのだもの、おどかせば何とかなるにきまつてゐる

親鸞聖人(158)
吉川英治作 山村耕花畫

去來篇
迷霧(一)

『範宴が山へもどつて來た——』

それは叡山の人々のあひだに、それは大きな衝動であつた。

彼らの頭には、範宴といふ人物が、いつのまにか大きな存在になつてゐた。自分たちに利害がないにかゝはらず、範宴のうごきがたえず氣がかりであつた。

それといふのも、この山の人々の頭には、十歲にみたない少年僧であつた時から、授戒登壇をゆるされて、その後も、群をぬいて學識を研いてきた範宴といふものが近ごろになつて何となく自分たちの脅威に感じてきたからであつた

『一乘院が歸山したといふが、いつ頃ぢや』

『もう、十日ほど前にもならう、例の性善房は、それよりもずつと前に戾つてゐたが、範宴のすがたが見えるのは、ついこの頃らしい』

『ちやうど、三年ぶりかの』

『さうさ。範宴が下山たのは、先一昨年の冬だつたから……』

『だいぶ修行もつんだであらう』

『なあに、奈良は女の都だ、若い範宴が何を修行してきたかわかるものか』

『それは、貴僧たちのことだ。範宴がおそろしい信念で勉學してゐるといふことは、いつか山へ來た宇治の客僧からも聞いたし、誰でもだいぶぶりはさが高い。——或る人は、北嶺の駿馬とさへ賞めてゐた』

一人が口をきはめて範宴の學才とその後の眞摯な態度を賞めたゝへると、意地な者の常として、かるい嫉妬をたゝへた顏がちよつと向けてみえた。

すると、誰かが、

『その範宴が、明日から櫻川の禿谷で、講義をひらくといふことだが——』と、思ひだしたやうに云ふと、

『さう〳〵、小止觀と、往生要集を講義するさうだが、まだ廿二、三の若年者が、山の大德や碩學をまへにおいて、どんなことをしやべるか、聞きものだて』

『學僧たちも意地がわるい、是非にと、懇望しておいて、實は、あげ足をとつて、突つ込まうといふ肚ぢやないかな?』

『さうかもしれん。いや、さうなるとおもしろいが』

惰眠の耳もとへ鐘をつかれたやうに、人々は範宴を見、範宴をおそれ、また範宴を嫉妬してゐた。

禿谷には、その翌日、一山の人々が蟻をついてぞろぞろと群れてきた。講堂は立錐の餘地もなく人で埋つた。若い學僧がむろん大部分であつたが、中には、一院の主も一方の碩僧も見えて、白い眉毛をしかめてゐた。

やがて、講壇のむしろに、一人の青年が法衣をさばいて坐つた。色の青じろい肩の尖つた姿を、人々はふと見ちがへて、

『ほ……あれが範宴か』

と、その變りやうに思はず眼をみはつた。

『痩せたなア』

『眼ばかりがするどいではないか』

『病氣でもしたとみえる』

聽衆の人々のあひだに、そんな囁きがこそ〳〵ながれた。然し、範宴の唇だけは誰よりも紅かつた。そして一禮すると、その唇をひらいて、おもむろに小止觀を講義して行つた。

イ、エ兩國 再び紛爭
國境地帶設定の交涉決裂す

【アヂスアベバ十七日聯合】エチオピヤ政府は國境中立地帶設定案に基き、アヂスアベバ駐劄イタリー公使との間に國境紛爭最後的解決をはかつたが、兩國代表の意見容易に一致せず、十五日に至り右交涉は遂に決裂した、イタリー軍萬餘が國境に待機命令一下出動準備を整へてゐる實情に徵し、エチオピヤ政府は交涉決裂と共に聯盟規約第十一條に基き、直ちに聯盟に提訴した、事態は再び重大化されるものと豫想されてゐる

婦人良藥
喜谷實母散
產前產後に
婦人病に!
貴女が常に若々しくあるが爲には
健康こそ絕對に必要です
喜谷實母散は血液の循環をよくし婦人特有の
身體の內部の組織を保護し血色を良くすると共に
婦人諸病に對する抵抗力を強めこれを
治療し又豫防する作用を
有して居ります
本舗 喜谷市郞右衞門商店

春は來た!! 健康を取戾せ!!

効能
四季感冒 產前產後 足腰冷込 つわり 月經不順 脚氣浮腫 經期腹痛 流產早產 こしけ 頭痛眩暈 子宮病 ヒステリー

定價
一日分 二十錢
三日分 五十錢
七日分 一圓十錢
十四日分 二圓十錢
卅一日分 四圓五十錢

『み、ず』水道の喧嘩 京城府廳が負け
これから優良栓を使用する

去る十五日京城樓上洞一六六番地渡邊氏方の水道からが蛭蛔が飛び出し道衛生課で慎重に取調べ、さらに目下開會中の京城府會でも近藤、加納兩議員をはじめ數氏もこの事件が府民の保健衛生上重大事件であると當局の責任を追窮してゐることは既報の如くであるが、その後道衛生課の現場檢査の結果十七日に至つて右は水道栓が不良なためとその使用方法に不備な點から水栓内に蛭蛔が浸入したことが判明、道衛生課の吉本警部は十七日は日曜日にも拘らず京城水道課の木代技師と會見し、水栓改良に就いて協議を行つた、現在府内の各家庭に於いて使用して凍結防止の水道栓は約五種類に分れてゐるが、この機會に於いて府水道課では水道栓の統一を計り、一率に優良水栓を使用することになつた

急行列車に 特定專務車掌

鐵道局では旅客列車の客扱ひサービスの向上のため、新に急行列車の專務車掌を特定し、普通列車掌と區別することになつたが、これは現在三十五日月に同一列車に乘込み順番が廻つて來てゐたのを專屬にし、急行列車と普通列車の各特種性に應じたサービスを行はさせるために乘客は非常に便利にならう

結構な彼岸の入り
溫氣は一すじに春へ

近年にない暖かい冬を抜けて迎へたけふ十八日のお彼岸入り、午前六時、京城の溫度は四度七、平年なみであるが全鮮的には二、三度高い、これでお天氣行進も一すじに春の中心へ向ふわけ、南鮮の方は東支那海にある七五四ミリの低氣壓の爲に春雨を降らしてゐるし、滿洲西部にも七五四ミリの低氣壓が控へてゐるが、いづれも東に去るから半島は春うららを謳歌できよう

イブセン鉛筆

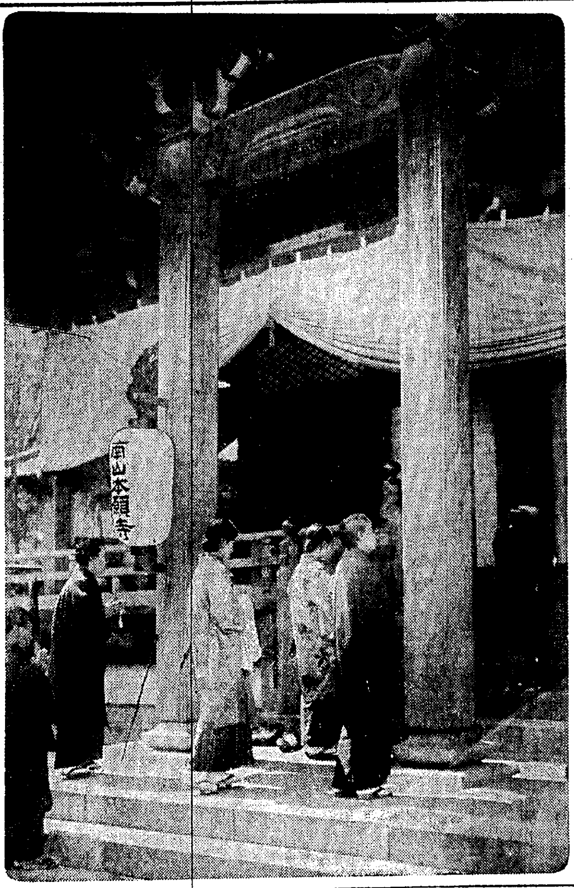

彼岸詣で——けふ京城南山本願寺で撮す

日露役を偲ぶ 出征勇士の座談會 (18)

大東——三十七年五月十九日、大孤山に上陸から三十八年三月上旬の奉天大會戰に至るまで大小十數度の戰鬪に參加いたしました、片言ながら多少土語が解る關係から、將校斥候について行つたり、また下士斥候を命ぜられたことがたびたびありまして、いろいろ苦しい事や愉快な事を經驗いたしましたが、私の一生涯を通じての思ひ出はあの三塊石山の大夜襲です歩兵第三十九聯隊は殆んど全滅に近いまでの損害を受けつゝ苦戰したものです

◇

突喊、血河の大夜襲
同士打ちをするな!軍人勅諭奉唱 躍るは全身の血と肉

九月の初めに遼陽陷落、敵を追ふて前進し、十月のはじめ頃、太子河の北方邊で敵と對峙し私共の屬して居りました第四軍は第一軍と第二軍の中央に在つて敵の中央軍に當りました、やがて世臺の線を越へ、第十師團は前面の三家子方面の强敵にぶつかることになりました、當時の師團長は後に軍司令官になられました川村將軍でございました、いよいよ三塊石山の夜襲です、これには三箇旅團の兵力を以て總攻擊を强行し、而も非常に惡戰苦鬪し、敵の方は勿論ですが、味方にも實際多數の死傷者を出した程で、世界の戰史にもない程の猛烈な夜襲戰だつたさうです

◇

十月十一日、愈々三塊石山を夜襲攻擊です、同志討を避けるために白布を腕に卷いて目印とし、いろいろ必要な準備を整へまして命令を待つて居りました、十二日の午前一時過ぎと思ひますが、安村聯隊長が一同を集めて馬上で氣を付けの號令をかけられ『今から夜襲攻擊を開始するから各自味方討をせぬやうに注意せよ』と云ふ意味の訓示をされた

◇

いよいよ前進に移るといふ前に一同東の空に向つて『軍人は忠節を盡すを本分とすべし……』といふ五箇條の勅諭を謹んで奉唱し、之が終つて萬歲を聲高く三唱いたしました、どうも其時の心持と云ふものは緊張と申しますか、全く筆にも口にも言ひ表はせないものでございました

◇

實際皆さんも御經驗されたやうにいざ突喊となつてその命令を今や遲しと待つてゐる數瞬間の心持、張り切つたやうな、興奮したやうな、それでゐて落ち着いた、むづ痒いやうな氣持と云ふものは、ほんとうに名狀する事が出來ないもので、之は實際に體驗したものだけが味はひ得る心境だと存じます

京城府内に巣喰ふ 紅蔘の密賣團
一味七名道刑事課に檢擧 被害七萬圓に上らん

京城府内に最近大がかりな紅蔘密賣團が數萬圓に上る不當な利益を貪ぼつてゐるとを京畿道刑事課員が聞込み、二見警部、吉野警部補に刑事隊が活動、十六日府内某所の密賣團の

根據 を疾風的に襲ひ、一味七名を檢擧、身柄を道警察部に留置して取調べを進めてゐる、一方不正事件發見と同時に密賣事件の概略を專賣局に報告、十七日から專賣局とタイ・アップして徹底的に密賣團の暗躍コースを洗ひ

殲滅 を期することになつた、なほ一味の内三名は事件の發覺を知り風をくらつて逃走したので、十八日はこの逃亡共犯逮捕に全力を擧げてゐるが、事件の全貌は數日後に判明する模樣である、更に刑事課では密賣團と巧な聯絡をとつてゐたと見られる白蔘の原産地開城府に長湍に對しても秘に調査を開始してゐるがこの種の事件としては最近にない大がゝりなものらしい

線路のさび

十七日午後三時十五分頃城津發京城行列車が元山、葛麻間進行中、朝鮮人男が飛込み自殺を遂げた、身元不明

◇

同日午後九時十分頃釜山發奉天行列車が鳳東、開城間を進行中、レール枕に寢てゐる朝鮮人女を發見急停車したが及ばずバラバラとなつて即死、身元不明

"鐵橋上に坐禪"
刎ね飛ばされて重傷

【釜山電話】十六日午後六時五十分釜山驛發汽動車が東萊、西面間を進行中、鎭魚寺鐵橋の上に坐禪を組む僧侶を發見、急停車をしたが間に合はず河底へ刎ね飛ばしたが左腕骨折の重傷を受け人事不省となつてゐたので目下草梁鐵道病院に收容手當中であるが、梁山梵魚寺の僧侶李守鎭(二五)と判明

路上に佛陀を說く
陽春に狂つた青年

十八日午前九時頃京城靑葉町二ノ九〇番地の道路で、中年の內地人が出勤時刻の通行人を捉へては無理矢理に坐らせて宗教の道を歡へやうと叫び、はては振り切つて逃げる者に暴行を加へるので龍山署に同行取調べたところ、靑葉町三丁目松葉節止宿田中保(三〇)で、太陽の加減で氣が狂つたのだと大變で暴れ、留置場では『お前達に春を持つて來た』と、盛んに佛の道を說き始めた、同署ではこの精神病者を本籍地岡山に照會中である

電信電話取扱

平北厚昌郡乚坪の郵便所では十八日から電信電話事務を開始した

開城の强盜
五十圓奪つて逃ぐ

十七日午後十一時二十分開城池町一一六八布商業金用煥(三二)方の裏戸をおし開け主人を起して『自分は〇〇〇〇〇〇〇〇〇〇〇〇〇內地に向ふ者であるが旅費が不足してゐるから三百圓を提供しろ』と刃渡り五寸餘の短刀をつきつけ、五十圓を强奪して逃走した怪漢があり、開城署は各地に手配、嚴重捜査中

榮養不良の子供の死體

十七日午後七時京城府外大峴里で四歲位の女兒の死體あるを發見、東大門署から檢視したが榮養不良のためらしい

赤ん坊の死體

十八日朝京城府外新堂里乘馬俱樂部の近所に生後一ヶ月の男の赤ん

主家の興廢を叫び 米屋の番頭起つ!
けふ東京で反對氣勢

【東京電話】『主家の興廢この大會にあり番頭諸君努力せよ』『主人にのみ任すべきに非ず』として蹶起した全國米穀商從業員の米穀自治管理法案反對の全國大會は、十八日午前九時より神宮外苑日本靑年會館で開催、集まるもの北海道、台灣その他全國から約五千名左の如き決議をなし、午後一時散會した

決議

米穀自治管理法案は產業組合の不當なるを助長し米穀業者を潰滅せしめるものであり從業員二百萬人の生命を奪はんとする空前の暴案なり、我等は生活擁護のため本法案に反對しあくまでこれが潰滅を期す

荷役中に 米俵の下敷

【仁川電話】十七日午後一時頃船渠岸壁に繋船荷役中の鮮東丸起重機に故障を生じ、空中高くフリ上げた米俵が落ちて丁度下で作業中の廣田組人夫李昌根(二〇)を押しつぶした、直ちに附近の築港病院に擔ぎ込んだが危篤である

京城職業校合格者

(建築科)牟田榮、權完植、金鏥培、金鎭業、鈴田健一郎、姜錦達、趙在元、金錫成、林在鉉、朴商大、鄭基湖、鄭一熒、趙誠一、李錫武、曹東燮、趙榮元、任喆宰、朱炳倬、沈尙燮、李廷鎬、史潤岩、川原道司(以上二十二名)

(家具科)趙俊濟、李相鳳、金相會、趙莭紀、趙鍾植、張憲鏞、崔東喜、李相貫、鄭億憲、文興基、權泰浩、李四鳳、石熙容、李圭南、劉昌圭、禹辰燮、柳在殷、稻村周助、李丰崖、李仁徹、權赫龍、宋斗植、金炅會、李貴烈、嚴寶鉉、李浚鎬、朴晄騰、林浩根、裵東洙、安濟熙、金海鎭、李錫哲、金紳男、李海鏞、申文鉉(以上卅五名)

(機械科)李濟九、東秉承、朴鍾喆、愼宗垵、金完鎬、李和秀、方春鎬、崔容喆、朴延諄、金春植、朴吉柱、尹炳弼、尹興植、陸聖俊、清宮茂男、呉榮植、金尙基、李忠夏、金殷澤、兪鎭鏞、李鍾甲、崔成均、李達山、金相雨、金斗鎬、李興根、權運海、黃淑植、金龍三、鄭雲燮、蔡時秉、宋大燮、李柱煥、蔡洙啓、李民相、李斗秉、皮世鎬、李谷萬、林東允、任善彬、朴俊鎬、呂運昌(以上四十五名)——受付順——

怪我しにスワ! ペルメル

三等客を優遇
先づ車輛を改造する

溢れるばかりの三等客優遇のため車輛改造計畫中の鐵道局では、近く次の通り改造し樂に旅行の出來るやうにする筈である

▲昇降口通路を現在一、四五米の幅員を二、〇三五米に擴大する

▲座席の後部寄りかゝり上部の通路側に凭れをつけて樂にする

▲入口ドアに自然開閉裝置をし、特に冬期開け放しのまゝで寒風が侵入し、或は雑音のためにうるさかつたのを防止する

高壓線で即死

【原州電話】十七日午後六時三十分江原道原州邑内威斗占(二〇)は厩舍の屋根を修理中誤つて高壓線に觸れ感電即死した

新名所に 濟州島近く登場
局鐵と連帶運賃割引

風光の明眉と不老長壽の蓬萊島として南鮮木浦沖に浮ぶ濟州島は昨年今井田政務總監が同地視察の際朝鮮の新觀光地として宣傳するやう鐵道局に希望中であつたが、愈よ四月一日から同島觀光の連帶割引を行ふ事に決定、近く觀光日程旅費等を發表する筈である、かくて觀光新名所として紹介される濟州島は舊火山口を繞つて、瀑布、森林、などあり船窓からは眼のあたり島めぐりゆく多島海の風光が展開するなど鐵道局でも折紙をつけてゐる

來る廿四日 全鮮將棋大會 本町四集會所

來代六段、主催池田六段其他有志の後援で、來る廿四日(日曜日)午前十時から京城本町四丁目集會所にて全鮮將棋大會を開催する、既に仁川、平壤方面よりも參加申込あり、會費は二圓であるが、特に賞品は會費の大半を當て、銘仙湔團、毛布、鏡台、將棋盤等一等より十五等まである

卒業式

淑明女高普は十八日午前十時から▲龍谷高女は十九日午前十時から▲眞信女學校は十九日午後七時半から▲第一高女は廿日午前十時から▲京城師範は廿三日午前十時半から▲同上女子技藝廿三日午前十時から

あすの天氣 (19)

京城	曇一時晴
仁川	南西の風 晴曇不定
釜山	南西の風 曇一時晴
木浦	曇後晴
平壤	西の風 曇一時晴
城津	南東の風 曇
大邱	西の風 曇後晴
元山	曇

京城18日 正午 14.1 昨日最低零下 1.2

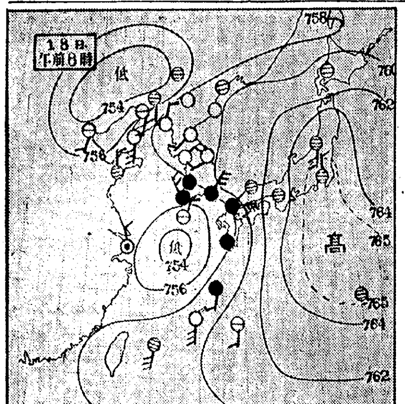

十八日概況

昨夜上海の西方にあつた低氣壓は其の後東方に進行して今朝は東支那海北部にあり七五四粍を示してゐるので朝鮮南部から九州四國にかけては一帶に降雨して居り、內地は高氣壓に掩はれながらも一帶に陰曇であるが、朝鮮中部以北は本邦高氣壓の端に掩はれ何處も快晴となつてゐる、滿洲西部には七五四粍の低氣壓があるが、滿洲中部以北は晴勝ちの外、南滿遼東半島及北支那は好晴である、氣溫は內鮮共平年より二三度高く、湖南地方は八九度の高目である

あすの豫想

東支那海に在る低氣壓は本日東方に進行して本邦方向に去るから明日、南鮮の天氣は恢復するが、滿洲西部の低氣壓が、東進するから北部は曇勝ち、中部以南は晴曇不定の空模樣であらう

ジール 世界中の醫師がつかふ 体温計

桃屋の花らつきよう

皮膚泌尿花柳病 醫學博士 渡邊晋 京城黃金町入口 日本生命裏 診察 十二時半マデ及ビ夕刻

吾等の空の護りに 國防飛行機獻金
愈々昭和十、十一年の國際危局に直面しましたので私共は國防の充實と非常時突破に拍車をかけ擧國振張の實を擧げむがため飛行機「朝鮮號」を獻納することに致しました。大方諸賢、內鮮同胞各位、官民一致、擧府一體、「擧郡(邑、面等)一心となり崇高なる義務心に恕へ奮つて淨財を御獻金下さい。獻納金は總て朝鮮總督府學務局社會課内朝鮮國防飛行機獻納會宛として下さい。振替口座番號京城二〇、七二九番 その他小爲替小切手等何れにても宜しう御座います。
朝鮮國防飛行機獻納會

ねつちよん節 清水實作詞 山田榮一作曲
へ遠いあの山 茜の空に ヨホホイ 泣くよ鴉が ねつちよん 二羽三羽 ヨホホイノホイ
唄 淺草〆香 伴奏 日本ポリドール管絃樂團
ポリドールレコード P-392

五千圓のひろひ物
勸業及復興債券で五千圓以下の割増金に當籤したのを知らずにゐる金が壹千萬圓餘もあります弊社發行の月報には毎月之等未拂番號及其の月の當籤番號を詳細發表、其他債券利殖法等有益記事滿載! 代金一ケ月十五錢、半ケ年八十錢、一ケ年一圓五十錢(限前金) 東京本郷(私書函四號)振替口座東京一四三三番 債券問屋創業二十年 日本債券月報社

英語、鮮語、獨乙語 高等受驗、女子英語 申込今月中 長谷川町公會堂上 電本六七九番 京城基督教青年會學校

德永小兒科 醫學博士 德永勲 西小門町四一 電光一九六〇

ボーイ菓子 スカウト どこの菓子店にもあり ステキな添へ物つきですよ 五錢 ……ならば ママも好き 5セン 100

京城黃金町三丁目永樂町通り 內科 小兒科 本田病院 院長 醫學博士 本田建義 院長ノ往診ハ可成午前中ニ御申込ミヲ願ヒマス 入院隨意 普通病室 隔離病室 病院用 電話本局二一四三番 自宅用 電話本局三二〇九番 振替京城三三二八番

萬人に向く セキの水藥 甘くて飲みよい セキの水藥 チンガイエキ 祛痰鎮咳液 ・かぜのたんせき ・小兒百日咳 ・喘息のたんせき 其他一般たんせき 有名藥店にあり 發賣元 大阪市東區淡路町 丸石製藥合名會社

トップコースター 商工省推定 優良國產品

さくら日本踊り方 女指導係至急募集、但十八歲位ヨリ二十五歲迄內地人女子數名委細面談 長谷川町 コロムビア京城支店

池田の金網 營業品目 龍網 蛇金 網形 金菱 各種 金網 コンクリート 鐵網 用 米山 精鑛 平壤府櫻町六十二番地 池田金網本店 電話長一〇六四番 京城府黃金町二丁目四二番地 池田金網京城支店 電話本局二三九四番

●ノーシン● は胃腸をこわさぬ 頭痛藥

ボリス・ラス
コロムビア專屬 提琴界の巨匠の黑盤出づ!
ロマンス ベートーヴェン (レコード番號二八二九一)
小夜樂 シューベルト
西班牙舞曲 (レコード番號二八二九二)
鷲 ジプシー舞曲 (レコード番號二八二九三)
コロムビアレコード Columbia

京城實業
月曜スポーツ
野球展望

春の英雄打診版

春だ!木の芽が伸びる、胸の枯葉に、希望と飛躍の花が咲く、スポーツだ、グラウンドだ、青空へ、唸りをあげて白線の弧が飛ぶ野球の春は朗かだ。親父もセガレも走れ〳〵!球神さまの祭壇の幕はサッとオゴソカに開かれた――

ベンチの綺羅星
鈴木、山谷、中島ら第二線 またゞ凄ェ攻撃陣

殖銀

「殖銀が今年も打つだらうか」と實業野球の話しがボツ〳〵出て來るとまづ第一に殖銀の打線が話題の中心となる

去年職業野球團に混つて行つた李君がサッパリ、アカンぢやつたので、どうやら殖銀の健棒も陥ち目になるのぢやあるまいか、とそれが氣になるらしいのだが

そこは往年の凄味はなくとも、李、松本の超弩級はやはり長打の第一線に立つハク付きの強力選手たるを失はない何故つて彼等の強打を讃へるよりも、これを封じ潰す程の強力投手が今の京城實業何れのチームにも見當らないではないか、こればかりではない、今年の殖銀には兵隊さんの淺原が歸つて來て一壘を守る

立敎のトップ打者山崎が新人として中堅に坐る、これ亦新人の佐田(遊擊)島原(三壘)は共に松山高商の一番と四番を打つてゐた猛者だ、誰を七八番に打たせるかで鈴木監督が弱る事だらう、困つた事は投手松木に逃げられてさなきだに薄弱な投手班にまた大穴があいた譯だが幸ひ高松高商の牧野が來て、吉本、林を救援するが調子次第で今年の主戰投手は牧野が承るかも知れない、捕手は百瀨、佐藤

内野陣が豐富　なので鈴木、山谷、中島ら好打者連は今年はベンチとならう、そして京城一といはれる保田遊擊も佐田にシートを讓つて二壘にでも廻るらしい、守備も打力も餘裕シヤク〳〵今年鮮鐵への復讐ぶりが面白い幕を見せるだらう

今年はやるぞ!
爆撃挺身隊
内野の陣容を一新す

遞信

遞信に名古屋高商の中野投手が來るといふ話があつたが、いつの間にか立ち消えになつた、といふのは中野には朝鮮に來れぬ事情があるとの事で、その代り同校を二年前出た渡邊との約束が略まとまつてゐるらしい

可成りスピードを持つてるさうで今年の遞信には高田、北村の外に渡邊と、更に

黒田　が兵營から凱旋するから投手團にあなどり難き勢力が扶植されつゝある。捕手に石井、古賀、稻垣、一壘には立命館の淺井二壘は海星中の田崎が參じて萩原をカバーし三壘は御大田代、遊擊にも新人關學の簣岡を配して陣容を一新する、外野は健棒揃ひの辯井、光武、島宮にやはり

關學　の江里口が一枚加はる筈で打擊には新人淺井が相當の役割を以て出陣する

佐武監督が退いてから遞信は監督を置かず選手の自由統制にしてゐるがチームの參謀は松井、田代、勝井氏等で、この邊で緻密な作戰計畫を樹て今春は一擧に昨年の恥辱を雪がんとしてゐる。かつては本社の爭覇戰に三年連勝の

武勲　を持つ同チームである千軍萬馬の古强者とハリ切つた新人勢ひの混成挺身隊の今春リーグにおける傑躍が見ものであらう

入れ替り二十人
集る甲子園の花形
"學生チームの氣持ちでネ" 語るは新監督永田さん

鮮鐵

列車が往來するほど入替りはげしい鮮鐵が今年はなんと十人の脱退組と十人の新人が訪れて陣容すつかり編成替だ、ユニフオームにつけたマークこそ變らねどグラウンドに馳せる戰士の顏ぶれはみんな目新しい新進の御歴々である、まづ監督の安田御大が退いてその後釜は智謀凛々しい永田氏だ、脱退組の主なるものは佐村捕手、西畑一壘、佐藤二壘、麻生三壘、龜井捕手と大量的な引退、それに元氣ハツラツの長谷川投手が家庭の事情やむなく退くといふ快漢森田投手が入營中なので投手團は思はぬ淋れ方だ、それに森田と入れ代りに折角歸つて來たリリーフ投手筒井は突然横濱專門へ勉學に出掛け外野陣の天野も健康思はしからず、今シーズンは出場不可能といつた狀態で、斯くは十人の選手總引退とはなつた次第である

そこで今シーズンの新陣容だが投手には元老上野健在で、元氣者中村從へ攻擊の矢面に立たんとするのである新人には昨夏甲子園で奮闘した熊工の戸上投手、横濱商業の大樹、松本中學の淸水といつた若手の錚々たる顏觸れをいつの間にかチャッカリと揃へてゐる

大樹は身長五尺九寸、廿一貫といふ頑丈さ、それでゐて重いスパイクをはきダイヤモンド一周十五秒の韋駄天、横濱時代四番を打つてゐたといふ剛の者である、淸水は松本中學の主將選手

捕手で殘るのは中村一人だが新しく同志社から岡本(龍中卒)と仁商の曾田が來る、一壘は平井、それに日大の山上を鮮やかに引き抜いてゐる、今シーズン入部中唯一粒の東京産

二壘には小倉工業の川下三壘と遊擊は例の錐賀、岡本の好トリオで内野陣なか〳〵派手な鹿の子模樣である、外野は千田主將と河野の古顏に昨夏甲子園でナンバーワンの折紙をつけられた熊工の櫻井が威勢の好いプレーをみせようといふ、その他和歌山商の赤井、小倉工の山本等が足揃ひだ、永田新監督の抱負はかうだ

今度は若手揃ひ、しかも殆んど新人なので、全部がうまく一致すれば確信がある、練習方は組織的合理的にしかも從來とは違つて學生チームのやうな氣持で行くつもりだ、幸ひ上野、河野千田君等順調な野球道を踏んで來た諸君が援けて呉れるので非常に氣丈夫だ

若き監督の下に、若きナイン、それも本場の風になれてゐるだけに鮮鐵チームは依然半島球界の惑星である

離すな優勝旗
二段の補强工作
監督に智將・將積さん

京電

去年秋のリーグに五年ぶりで優勝した京電は今春までその榮冠を守り通せるだらうか『長さん』に代つて新しく監督となつた『マサヤン』事將積一明氏に對して無遠慮にその自信の有無を質せば『優勝ナンゾ諦めてる』とあつさり諦めてくれたがその次に『たゞし外のチームが去年より强ければネ』とつけ加へた

勝負は魔物、外のチームが强いか弱いかは人數だけで決められる問題でもないしその時になつて見なければ判るものでもないして見ると總務監督も愈々負けてしまふ迄は諦めてゐるのぢやない、モチ初めからアキラめてゐては監督として一軍の統率者におさまるものはゐない筈だ

そこで京電では今年どんな選手が活躍するだらうか、攻擊の

中軸　となる尾崎、中原、中村輝君らは守備として最前線に立つ選手、遊擊平山の團緊味は今春あたりが最高潮だからプレート板の橋本、越智、芝はそれ〴〵の特長を持つ異色投手だから、その配合起用の如何が監督さんの頭のヨサの見せどころだ新人に鹿兒島商業の池田遊擊、同今村一壘が訪れ内野陣の

缺陷　に備へ更に秋山(越智中)が外野に入り全般的補强工作が出來てゐる

關、阿部還る
十七貫チーム
投手團は相當なもの

府廳

優勝といふハデな勢當はようしきれない危げな足どりでも一チーム三度に一度は喰ひついて五つ六つの白星とつて、そして呉中のシートをコヂンマリと獲得するのが府廳である、

攻擊力に乏しい乍らも昨年はよく殖銀、龍鐵を向ふに廻してペッシヤンコにさせた、その勝因をキタンなく云へば、やはり柴田の投げたノラリ、クラリの至極不得要領の無軌道ボールがはり切つた相手を焦たせ、憤慨させ、腐らせて從つて得點の膨脹を防ぎ得たからであらう

その柴田が今年はもつと調子づいて而も廿四才の春を迎へてクソ度胸も出來て來たらしいのである、本人の語る所によれば昨年より脊が五分伸びて六寸、目方は廿五貫を突破したといふが

肉體と藥とが正比例して進歩するものなら恐ろしい事だがその點は御本人も語らない

この柴田大兵に加つて關軍曹が軍服からユニフオームに着替へる事になり攻擊陣に參加すれば更に日大の阿部が復活して茲に投手團の完璧が築き上げた、他のチームの寂寥たる投手團に比して今年の府廳は果然華々しい投手ブロックを結成し、相手チームには昨年以上つき合ひにくい剛敵とならう

新人には延禧の孫が遊擊に、第二鹿中の有村が一壘に、板木商の齋藤が中堅に、海星中の林と第二鹿中の安藤とがプレートに先發を致ける

新人何れも十七貫以上のハツラツたる若者揃ひで、保坂、内藤ら元氣者を相殺する好適者だ、一壘田宮内、崔佐田ら……數へ上げれば上、二壘大森、三壘龜井、その外選手は相當豐富なものである

内地山岳家の目光る
半島の處女峯
最良のコンデイシヨンに われ等は勇躍いま出立!

雪の冠帽峯登り
前○記
==城大山岳部員==

小長白山脈の盟主である冠帽峯は海拔二千五百四十一米あつて、朝鮮第一の高峰である。先年來我朝鮮に於ても山岳熱が昂まつて、夏山は大分登られたが、冬山に到つては未だ殆んど無垢の狀態である。夏山と竝行して冬山に對する我々の憧れは隨分古いものであるが、種々の事情のため延引今日に到つた、所が昨年末から今年始にかけて京大山岳倶樂部の一行の白頭山冬季登攀決行となつて、我々は非常に刺戟された、最早一刻も猶餘ならぬ、直ちに年來の希望であり、着々準備をとゝのへてゐた冠帽峯登攀を決行することにした

所が思はぬ障害は又我々の行動を阻んだのであつた、致方なく涙を呑んで、朝鮮第三の高峰遮日峰(海拔二千五百六米)に向つたのであつた、幸に豫期の通りの成功を収めて、今年冬期に於ける我朝鮮否日本全體を通じての有數の記錄を作つた、日本全體の今年の冬季山岳登攀に關しての報告は未だ全部手にすべくもないが、その代表的のものは主としてわが朝鮮の山岳に集中されてゐるのである、それは、京大山岳倶樂部の白頭山、我々の遮日峰、東大關係者である理化學研究所の研究者達によつてなされた杻山峰、兜峰登攀である如何に朝鮮の山は目下日本を擧げて冬山の對象として興味の中心にあるかが知れるのである

×――×

さて我々の仲間の内遮日峰に向はなかつた連中が理研の有名な山岳家黒田正夫氏、同初子の夫婆が同學同好の士を二人と一緒に昨年末冠帽峯に向つたと聞いて愕然としたのは正月早々であつた。してやられたと齒を食ひしばつたのであつた。最早致し方ないとあきらめてはゐたもの〻、腹の底から込上げる無念さは人には云へなかつたのであつた、所がその結果は黒田氏夫婆他一行の人達には不幸であるが、我々には甚だ幸であるとなつた。天は我々の悲を買つてくれたか、今年の様な理想なコンデイシヨンの冬期登攀に黒田氏一行は失敗したのであつた。そして彼等は小長白山脈(冠帽連山)の杻山、兜角峰にやうやく達して盟主冠帽峰には他日を期したのであつた。今年の年末より來年正月にかけての時期には内地から冠帽峰を目がけて來るパーテイは二、三に止らないと云ふことは火を見るよりも明らかなことである。我々朝鮮在住の山岳愛好者達が手を拱いて見てをられるであらうか我々は一刻も猶餘ならないのである

握り潰された
球場の擴張案
明年にかゝる望み

京城運動場の野球グラウンドを大々的に擴張する計畫についてはさきに府土木課で十數萬圓の豫算を見込み周密な設計圖まで作成してこれが完成に努めたが、豫算が内務課に廻つて握り潰されたので殘念乍ら十年度の實現は出來なくなつた、府としては可成り多數の新規事業もあり、糞尿汲み取まで財源にしようとする時節柄であるから無理からぬ事として野球ファンは堪忍せねばなるまい、但しこの計畫は次年度にまた費用を要求して全然破毀されたものでなく、飽くまで實現を期するものであるから土木課の努力に對してファンは極力應援をおくりたいものである

日本棋院 昇段大手合棋譜 (4)

先番 三段 蒲原繁治
先相 二段 黒田幸雄

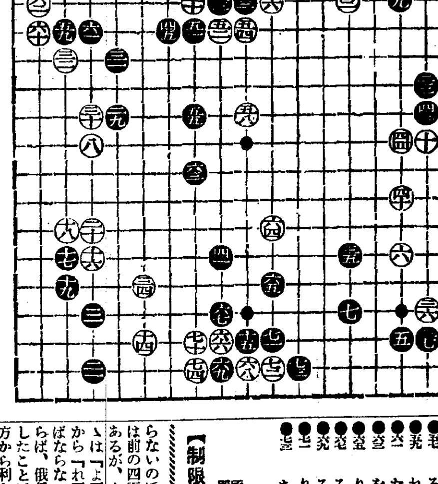

對局者の言葉

(黒)五五で五六にノビたいのですが、白『る九』とトバれると相當窮屈を感じます

(黒)六一の引きがあまかつた『れ五』にノビ出して行けば白も應手に窮したでせうに――これは大變な輕率でした

(白)六四は六五まで入り、黒『ぬ十五』の時六四とトビ、黒『り十六』と受けさせて置く方が働らいてゐたやうです

(黒)六七は六八に下つて居るのでした、譜のハネは却つて白に手段の餘地を與へたやうなものでした

(黒)七一では七二に押へて居る方がよかつた、譜は緩めたゝめに『ち十七』の斷點を殘したので後に『ろ十五』に置いて行く筋を失くしたのがひどかつた

戰の跡

●黒五五で五六にノビたい所だが白『る九』とトバれると、二九以下の四子が危殆に瀕する、こゝは譜の白五六の當てを辛棒せねばならないのであらう●黒五九のツケは前の四五の着手に含まれた筋であるが、六一の引きが筋違ひ、こゝは『よ五』のノゾキが利く所だから『れ五』とノビ出して行かねばならない、この機會を捉へたならば、俄然黒の優勢な局面に推移したことであらう○白六四と六六と利かせて行く所に注目して欲しい●黒六七のハネで六八の下りが穩當である事を知らぬわけではなからうが黒はこゝで先手を取りたかつたらしい、そして『り六』の疵を狙つてゐるのではなからうか、それにしても白七二と伸はれたために、『ち十八』に斷點を殘したのは遺憾であつた

先番	(分)		(分)
●五三 ぬ五	6	○五四 ぬ六	9
●五五 を九	6	○五六 り五	9
●五七 る四		○五八 ぬ九	
●五九 れ六	8	○六〇 そ六	7
●六一 た六	2	○六二 そ五	
●六三 を十二	27	○六四 り十三	38
●六五 り十五	14	○六六 る七	7
●六七 る十六	4	○六八 ぬ十八	2
●六九 る十八	12	○七〇 を十七	
●七一 り十七		○七二 り十八	6
●七三 ち十八	2	○七四 を十八	

(一分以内は切捨)
所要時間 (白三・四六分)(黒五・四一分)
【制限時間各七時間】

日本航空輸送會社京城寫友會

航空寫眞第一回發表會

三月十九日―廿二日(四日間)
京城本町二丁目大澤商會にて
後援 京城日報社
審査員長濱慶三氏 ◇會場において優秀印畫の一般投票を行ひ、當選者六名には京城上空の遊覽飛行に招待す詳細は會場に揭示す

讀者欄

▲私は高等小學を卒業した十八歳になつた者ですが何處でもかまいませんが御使ひ下さい、夜間と云ふのある所なら尙結構です(昔吉)▲重木町又は光熙町西四軒附近にて英語を初歩から夜のみ敎へて下さる方はありませんか(光熙町二八木村源二)▲三月十五日附京書通知下さい(京城府倭城台町四ノ三小島兒一)▲齊隣商業學修科第三學年教科書(公民、商算、法規)以外安くお讓り致します(本年卒業生)▲龍谷女學校本年一年生本御讓り下さる方ありませぬか(お尋ね生)▲二科系畫家ですが夜間だけ洋畫の指導なり敎授させて戴きます(電話本局四四七二ウスイ迄)▲南山町、大和町、吉野町附近にて空氣よく庭あり風呂付の貸間を求む(電話本局三〇九番内石川)

● 颯、閃々の腦の切れあじ・ノーシン 秘めた頭の冴えた ●

特別發賣
躍進ニッポンの春を飾る豪華盤
三月十五日全國蓄音器店發賣

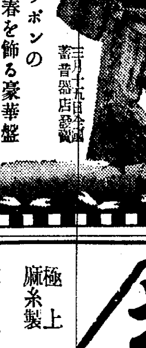

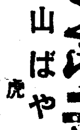

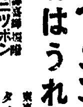

舞踊新小唄 さくらニッポン
遊山ばやし　虎龍　タイヘイ少女合唱團
舞踊新小唄 花見かつぽれ
春はうれしや　東家富丸　タイヘイ少女合唱團
吾妻春壽師振附 さくらニッポン 花見かつぽれ 同じ踊り方です
壽々木米若名浪曲集(2)
阿波の鳴門 二枚
吉原百人斬 二枚
以上各一枚 金壹円也
滿洲國皇帝陛下御來朝記念奉仕盤
滿洲國皇帝陛下奉迎歌 石綿貴久子
日滿おどり 山内澄子
御奉仕價一枚五十錢
タイヘイレコード

B・100
美味くて良く効く
セキトメ ボンボン

發賣 合資 和光堂 東京・神田

投網釣具
極上麻糸製
五分目二尋金八圓也
五分目二尋半金拾壹圓也
四分目二尋金拾圓也
カスミ網三間金參圓也
京城府明治町一丁目(交番所前)
漁具卸商 秋岡商會
電話本局四三九〇番 振替京城一二二五六番
(卸小賣共定價表進呈)

演藝案内

團成社 鍾路三丁目停留場前 北角 電光二九二
十八日より ……特別大興行……
毎日三回午前十一時半、午後三時半七時十五分
コロムビア社超特作日本版 ハワードホークス監督
特急廿世紀
ジョン・バリモーア キャロル・ロムバード 主演
P・C・L超特作全發聲
エノケン靑春醉虎傳
山本嘉次郎監督
エロムビア社超特作日本版 フランスボセーギー監督
靑空天國
『眞心』の女心を取上げて浪漫派の巨匠ボセーギーが送る香り高い詩篇 外に國産映畫一篇あり
……次週廿三日封切…… ゾラの名作『居酒屋』
……次々週廿八日封切…… トンネル、二千萬人の戀人
‖四月第一週‖ クレオパトラ、合點承知!
第二週ロイド大勝利、アルプスの血煙

京龍館 松竹共營 練兵町 電龍三一
十八日より三日間
大每東日紙上に約半才に亘り連載されたる才人北村小松最初の長篇小說の映畫化…再び來る
原作……北村小松・脚色……池田忠雄・監督……島津保次郎
蒲田超特作サウンド版
情炎の都市
大日方傳・川崎弘子 逢初夢子 共演
龍田靜枝・松井潤子・鈴木歌子 藤野秀夫・齋藤達雄・大山健二 水島亮太郎 助演
市川右太衛門プロダクション二部特作時代劇
悲戀勝鬨陣
監督……宇澤芳幽貴・撮影…… 大井幸三・市川莊之輔 主演
前後篇同時上映
尾崎一・伊田兼美・武井龍三 旗午八郎・志村鐵也・梅田菊道
二葉菊子 共演

松竹座 松竹直營 黄金町 電本三三宅
十六日より大々的大公開
京城市民待望の大巨篇!四十萬府民の皆様一人殘らず見て頂きたい名篇です お子供さんよりご老人までどなたにも面白く御覽になれて爲になる映畫ですわれらの魂のふるさと『母の愛』によつて生活につかれた肉體と魂の慰安を求めて下さい
蒲田超弩級作映畫 總指揮城戸四郎 原作蒲田脚本部 脚色陶山密 監督池田義信 撮影杉村義康
松竹キネマ年に一度の大作
サウンド版 母の愛 愛兒篇・苦闘篇・全十五卷
川田芳子 八雲理惠子 栗島すみ子 飯田蝶子 田中絹代 若水絹子 川崎弘子 高杉早苗 筑波雪子 久原良子 岡田嘉子
林長二郎特別出演 岩田祐吉
京都下加茂特作時代劇 河東與志監督
平五郎兄弟
尾上榮五郎 結城一郎主演
松竹蒲田ニュース朝鮮總督府認定 眼と耳の新聞 第二百四輯

中央館 新興キネマ封切 電本三八四
十六日特別大公開
阪妻が矢繼早に放つ本年度第一回超弩級特望十五年振りの『砂繪呪縛』以來の大豪華篇!
大衆料金階上階下共 大人卅錢小人廿錢均一
新興キネマ本年度提供 阪妻プロ超弩級時代劇
原作土師淸二 脚色晚孔秀 監督長尾史錄
阿彌陀時雨
阪東妻三郎主演(一人二役)森靜子特別出演 櫻木梅子 金澤美津子 外阪妻プロ總出演
メトロ超弩級日本版 原作エドガー・ライスバロウス 監督セドリック・ギボンス
類猿人ターザンの復讐
ワイズ・ミユラー主演 モーリン・オサリヴアン孃助演
ターザンの仲間の美しき英國乙女ジエーンと群小の類人猿チタと數百頭の象群と河馬と…ターザンとジエーンは神聖な象の墓場の象牙とジエーン覗ふ文明人と獰猛な食人種と巨牢、大蛇、猛豹、數百頭の獅子群等ジャングルにおける一大闘爭

京城演藝館 京城本町三丁目 電本三三三
廿八日 自他共に許るす爆笑王の親玉おなじみの
曾我廼家文福一派
笑の王者喜劇界を網羅したる曾我廼家一派の更生は、初緩の候に相應しき、見物…聞く者をしてオヘソを顛倒させる大爆笑…是非一夕の御笑覧を……
特選藝題
三月十三日より替りプログラム
一、喜劇 嘘と嘘 一幕
二、喜劇 家傳の一針 二場
三、社會劇 立志傳 三場
四、爆笑劇 牛から馬 二場
追加各商店慰安の無料觀劇招待 シーズン御利用願ヒマス
特等七十錢 二等三十錢 一等五十錢 小人十五錢

喜樂館 日活直營 京城本町 電本一六一
日活名篇短期週間
十四日より三日間
時代劇超特作 原作野村胡堂 監督清瀨英次郎
江戸明暗篇活殺道中篇京洛解決篇
三萬兩+十三…大會
大河内傳次郎主演 伏見直江 吉野朝子 花井蘭子 市川小文治 山本禮三郎 伊勢里子 鈴村京子 清川莊司
十七日より三日間
現代劇超特作『キング』所載 原作菊池寛 監督牛原虛彦
未來花大會
中田弘二 夏川江 主演
時代劇特作
腕一本
新妻英助 伏見直江主演
(豫告)萬人待望の二大豪華版! 愈々二月二十日より同時封切 日像月像 朱金昭

朝日座 京城本町五丁目 電本三三六
十八日より
おなじみの女優大歌舞伎
片岡延松 一座
おなじみの女優歌舞伎一座本年一月大連を振出しに滿洲各地を大好評にて巡業致し鋼地に歸つて參りました皆樣競董にも御ヒイキの程

浪花館 洋劇專門 明治町一 電本三〇三
三月十三日待望裡に堂々大公開
一九三五年最大の新發見!話題の中心天才小役テムプルの出現!此ぞ三五年最大の收獲!世界の眼を一睡らせし問題の名作テムプル嬢の初御目見得!
上映順
一、パラマウント特作日本版 監督アル・ケントン 主演W・C・フイールズ
南瓜とお姫様
二、パラマウント超特作日本版 監督ヘンリイ・ハサウエイ 主演ゲーリイ・クーパー
久遠の誓ひ
自分の猫が如何なつても良いとまでに永遠の愛を誓ふ女心娘と悪人との間に挾まつて呻吟する役クーパー畢生の神技!加へて天才小役テムプルの妙技は躍進月を目覺ましきハサウエイのメガフオンに乘り此處に完璧の凱歌高らかに揚る!
次週突如大封切! 可愛いマーカちやん

伏して御願ひ致します
初日藝題
前狂言 義經千本櫻道行迄
中狂言 曾我三番叟引拔だんまり
切狂言 義士外傳土屋主稅
御入場料特等の外三十錢均一 藝題は毎日替り毎夕六時開演

大正館 P・C・L 櫻井町 封切 電本八三
十七日より二十日迄特別公開
料金特別奉仕階下十錢均一
大都映畫鬼鶴超特作現代劇 原作指揮河合德三郎 監督吉村操 撮影永貞二郎
微笑む友情
伊淳三郎 琴路美津子主演 島田文郎 頭山龍之助 松村光夫 大岡怪童 共演
RKO社超特作全發聲日本版 仲漢ビルボイド氏冒險大活劇
幸運の惡魔
男兒ビルボイド氏得意の大冒險シネスタヂオ内に起つた社會人情活劇
大都映畫社超特作時代劇 原作總指揮河合德三郎 脚色小野 監督中島寶三
髯の傳五左辻往來
狸一平 桂京太郎 三城輝子主演 松村光夫 佐田雪彦 若月輝夫 大岡怪童 相良傳三郎 東龍子 共演

佛國フランダン首相が ベルガ危機說を一蹴

兩國は協力して金貨を擁護

佛白通貨會議後聲明を發表

【パリー十七日同盟】フランス政府當局は通貨問題協議のため來巴したベルギー外相イーマンス、農業土木相ジユツト、最近ベルギーソシエテ・ゼネラール銀行總裁から無任所大臣に轉じたフランキ三氏と現平價維持の根本政策を協議した後、十七日夜フランダン首相の名により左の如きコムミユニケを發表した

ベルギー政府はベルギー貨に依つて通貨の危機を免れ金本位を維持し得た、而してフランス、ベルギー兩國は思惑者に對し金ブロツク國の金貨擁護をなすに意見一致した

白國は强氣

【ブラツセル十七日電通】對佛交渉に依つて金本位制維持の保障を得たベルギー政府では十七日夜直ちにベルギー貨擁護に關する緊急令を發しあくまで金本位ブロツクの一員として踏止どまる決意を示した

兩國政府 金取引を統制 ベルガ貨擁護の爲

【ブラツセル十七日聯合】ベルギー政府はベルガ貨の危機を打開するため十七日勅令を公布、金取引一切を統制するに決した

京城紡織定時總會

京城紡織會社では十六日午後二時より同社において第十七回定時株主總會開催、取締役社長朴泳孝氏常務李康賢氏缺席のため取締役金季洙氏議長となり貸借對照表、財產目錄、損益計算書を異議なく承認、次の利益金處分案を可決

▲當期利益金四七、二一一▲政府補助金一五、九四六▲合計六三、一五七▲內法定積立金三、一五七▲株主配當金（年六朱）六〇、〇〇〇

最後に朴社長以下重役全部の辭任に伴ふ改選に移つたが結局次の如く決定

▲取締役社長金季洙▲取締役崔斗善、朴興植、金在洙

なほ株主大會席上金社長の動議で會社創設以來の功勞者朴泳孝、李康賢の兩氏に慰勞金贈呈の件を異議なく承認、重役會一任となり引續き新重役會を開き左の事項を決議

一、現在の資本金百萬圓を倍額二百萬圓に增資

二、四月中旬に臨時株主總會を開き增資を實施

三、二萬一千六百錘の紡織機を購入し新に紡織業を開始する外、織機二百二十四臺を購入擴張すること

なほ朴泳孝氏は同時に顧問として功勞をたゝえることゝなつた

輸出旺盛な琺瑯鐵器

釜山に大工場出現か

鮮內琺瑯鐵器の輸出は最近漸く試驗輸出期を脫して鮮內生產設備の擴張と生產力の增大に伴つて輸出額に於ても著しい進展振りを示してゐる、殊に本年度に於ては仁川、龍山の各工場が生產を開始し、又釜山に於ては大阪の某有力筋によつて大規模の工場が實現されやうとしてゐるが、本府當局に於ても陶器工業に對しては尙ほ獎勵助長の時代にありとしてこれが發展策を講じて居り輸出檢査はしても輸出數量の制限は行はぬ意向である、二月中の朝鮮琺瑯鐵器の輸出額は總計八萬四千圓で、本年度は昨年度年額五十六萬圓を遙に突破して一百萬圓以上に達する事は確であると見られてゐる、更に輸出向相手國が廣範圍に涉つてゐる事及び輸出品の種目が多樣なことは將來への强味である二月中輸出を各國別品種月別に示せば

アフリカ一萬五千圓、印度一萬四千圓、滿洲國一萬三千圓、マレイ半島七千三百圓、チヤバ六千五百圓、シヤム一萬六千圓、其他マニラ、キユーバ、ラングン、フイリツピン、南米、セレベス島で、その品目は洗面器三萬三千圓、辨當箱八千六百圓、スプーン九十九百圓、指洗八千八百圓、スープ皿六千八百圓其他茶瓶、印度ボール、ライス皿等である

豆粕需要漸減

豆粕は從來金肥料として歡迎されてゐたが、近年は無機肥料への知識が普及化して消費量は漸減傾向を來し特に本年度は原料大豆の高騰から相場高のため需要漸く年間約二百萬枚の豫想は本年度は百五十萬枚以下に低下するものと見られてゐる

勞銀の昂騰で 土木業界は悲鳴

勞銀協定の空氣濃厚

諸物價の昂騰による當然の歸結として全鮮各方面の勞銀も昨年來著しく上騰し殊に滿浦線、惠山線を中心とする鐵道建設現場では普通三割甚だしきは五割、六割といふ奔騰振りである、この現場に關係ある請負業者は一昨年から昨年中にかけて工事竣功を見た主要二十工事について調査したものによると辛うじて黑字を出したものが二工事、他の十八工事は悉く赤字を續出し其の缺損總額は實に百三十三萬餘圓に上つて居る、このために中には營業休止廢業したものもあるといふ狀態を呈するに至つたこゝに於て現在滿浦線に工事を有する有力組合では昨年末協和會といふ勞銀協定組合をつくり、一方鐵道局建設課方面とも聯絡を保ち協定方法について鋭意研究協議を重ねつゝあつたが、本年三月に入り漸く協定勞銀が決定し十五日から實施することゝなつた、勞働者別に主なるものをみると、前人夫八十錢以內、工夫九十五錢以內、チゲ八十錢以內となつて居り隧道內勞働は五分增といふことになつて居る、なほ其他の惠山線、平元線、南鮮地方にも漸次この空氣が濃厚であり今年中には全鮮的に勞銀協定が成立するものと見られる

勞銀高の原因

西北鮮の勞銀の昂騰した事は別項の如くであるが之と共に同地方の常食である粟が昂騰し一例すると厚昌では一斗三圓十五錢、江界では三圓五十錢からといふ有樣で勞銀は高からざるを得ぬ狀態にある、白米も厚昌で三圓八十錢、江界で三圓六十錢程度であるが勞働者は粟の方を希望し粟の騰貴が特に勞銀に影響が多い、この勞銀騰貴は漸次近接地方に波及し平南の無煙

獨乙 鋼材ダンプ說

鐵鋼關稅引下に絡み 當業者神經を尖らす

【東京電話】目下議會で問題となつてゐる鐵鋼關稅引下げ案に對しては民間當業者より猛烈な反對が起きてゐる折柄ドイツの極東市場に對する鋼材ダンピング計畫說が傳へられ注目されてゐる、即ちドイツ政府は過般のザール回復以來、歐洲鐵鋼界に重要な地位を占めてきたザール地方を中心に製鐵事業の積極的獎勵政策を樹立し、逼迫を告げてゐる爲替資金の調達を圖るため海外市場殊に極東市場に對する鋼材のダンピング計畫を進めつゝあり、之がため本年三月末をもつて更改期限到來の國際鋼管シンジゲートと我國との協定問題の如き遲延狀態にある等の事情から萬一鐵鋼關稅引下げが實施されるならば我が鋼材界は忽ちドイツ鋼材侵入の脅威に曝されるといふので當業者側では極度の警戒を以て成行を重視してゐる

預金減、貸出增

京城組銀十五日帳尻

十五日現在の京城組合銀行預金高は一億五千四百二十四萬圓で二月末に比し特別當座、通知預金では增加したが定期、當座、諸預金で減少を來し結局二十二萬四千圓の減となつた、貸出しに於ては二月末に比し手形貸、爲替手形が減少したが其他の貸付で結局四十八萬八千圓の增となり預金減貸出し增の傾向を示したが金融界の平靜を物語つてゐる、十五日現在次の通り（單位千圓）

預金	
定期預金	九七、二二七
當座預金	一九、〇四二
特別當座	二一、一七八
通知預金	一〇、九四一
諸預金	五、八五二
合計	一五四、二四〇

貸出	
證書貸	一二、九八五
手形貸	九四、三九八
當座貸越	六、四三七
割引手形	九、八九九
荷爲替手形	二、七二九
合計	一二六、四四八

手形交換高減少

京城手形交換所調査本年度第十一週（三月十一日—十六日）の京城組合銀行手形交換高は三萬五百八十三枚、交換金額千八百六十五萬二千五百八十七圓で交換差額は二百二十九萬四百八十八圓を示して前週に比し枚數では七千四百八枚の增加となつたが交換金額は六千四百七十六圓の減少を來した

手持有價證券減少

十五日現在有價證券在高は一億九千三百四十五萬圓で二月末に比し百五十八萬五千圓の減、前年同期に比し實に三千七百九十六萬六千圓の減少を來し有價證券減少傾向は依然持續されてゐる

糖價引下全鮮大會

全鮮菓子業者の糖價引下に關する大會は二十日午後一時より京城公會堂において開催の豫定

大阪野村經營　株式會社 德泰公司 京城支店　京城明治町一ノ九五　有價證券賣買

二月中の朝鮮財況

鮮銀調査

米 中間商人及中農以上の思惑により賣惜み米は例年に比し多量にして又一面粟の割高より鮮內に於ける鮮米の消費著しく增加の氣配あり之が爲內地賣行不良に不拘正米は引續き高値を維持し之れ以上の高値も期待なく保付狀態にて上旬を終り、中旬は關東地方に於ける有烈れより東京方面よりの入注漸增新高値に躍進を見せたが十五日頃より一服狀態にて下旬に入り、阪地安の人氣に形勢判望弱含みとなりたるも浮動米皆無の狀態にて正米が見越より底意依然堅く去りとて大相場期待もなく平凡越月した

相場	上旬	中旬	下旬
鮮合格	三〇圓四〇	三〇圓八〇	三〇圓六三

粟 鮮米相場を爭く無視して本格的凶作相場を示し中旬には鮮白米と同格下旬は主として產地滿商連の思惑と農村賣惜みより全く熱狂相場と化した、下旬騰勢止まざりし天津方面の粟輸入に滿洲粟の一服となり高値より百斤三〇錢見當の反落に越月したが、天津方面輸出餘力乏しとて依然堅調を見込まる

相場	上旬	中旬	下旬
粟	九圓四〇	一〇圓一〇	一〇圓四〇

大豆 滿豆は歐洲市價高と南支筋の買進みに强調、又與地筋の思惑銀相場高もあり連日暴騰を續けたり之が好感に鮮豆は內地各地より買進まれたるも買物薄に上旬六、七十錢中旬八、九十錢下旬一圓二三十錢と狂騰一路活況裡に越月

相場	上旬	中旬	下旬
龍山	一七圓二〇	一八圓	一九圓三〇
滿長	一七圓五〇	一七圓九〇	一九圓五〇

小麥 外麥、內地麥に逆れ鮮麥も共に騰勢を續け麩子筋の狼狽買に製粉筋の採算を無視して新値へ躍進せるも下旬に入り高値には賣物增し麩子筋の買一服に騰勢漸く鈍り幾分弱含みにて越月

綿絲布 人絹、首正關係にて綿布生地物類は殆んど賣行なく人絹は小口ながら色補充の買付ありたるも大體に於て賣買なく閑散裡に越月した

相場	上旬	中旬	下旬
京鐵沿線	一六圓〇〇	一六圓〇〇	一六圓〇〇

肥料 硫安は朝窒の生產不足と內鮮共に需要增加品不足見越に引摺られ猛騰を續け、外安十五萬噸輸入議定を他目に中旬には途に三月物各駐レールの入渡四圓臺を突破し、益々先高に月末を迎へ高値四圓三十錢を唱へ一服狀態にて越月した、大豆粕は衆々品薄れ及銀高に猛騰下旬には三月もの高値を唱へたるも、買巡なさと內地主方筋の投物に急落し一圓九十四錢にて越月

相場	上旬	中旬	下旬
三A	一六圓四〇	一六圓六〇	一六圓七〇
朝面	三二圓	三三圓	三三圓
平熟	[illegible]	[illegible]	[illegible]
硫安	三圓四〇	四圓〇四	四圓三〇
豆粕	一圓九〇	一圓九〇	一圓九〇

金融 因に府內組合銀行月末帳尻は預金總額一億五千四百二十四萬圓、貸出總額一二五、九六〇千圓にして前月末に比し預金は四百四十五萬四千圓の增貸出五百十四萬圓の減少である

舊歲末も目立ちたることなく平穩越月

外電（十八日）

倫敦 銀塊	二七片八分ノ一
米國 棉	一圓二十錢安
スチール株	二四弗二分ノ一
アナゴンダ株	八弗八分ノ五
米日 爲替	二八弗二分ノ一
英米 爲替	四弗八〇仙
紐育 銀塊	四四仙八分ノ七

金融（十八日）

△日銀帳尻

發行高	[illegible]	增 [illegible]
正貨準備	不變	
保證準備	[illegible]	減 [illegible]
貸出高	[illegible]	[illegible]

△東京コール

翌日拂	〇七〇〇
無條件	〇七五〇
月越	〇七五〇

△鮮銀帳尻

發行高	[illegible]
正貨準備	[illegible]
保證準備	[illegible]

株式（十八日）

朝取短期

銘柄		寄付	大引	高値	安値
朝取	前	[illegible]	[illegible]	[illegible]	[illegible]
	後	[illegible]	[illegible]	[illegible]	[illegible]
同新	前	[illegible]	[illegible]	[illegible]	[illegible]
	後	[illegible]	[illegible]	[illegible]	[illegible]
大新	前	[illegible]	[illegible]	[illegible]	[illegible]
	後	[illegible]	[illegible]	[illegible]	[illegible]
東新	前	[illegible]	[illegible]	[illegible]	[illegible]
	後	[illegible]	[illegible]	[illegible]	[illegible]
日產	前	[illegible]	[illegible]	[illegible]	[illegible]
	後	[illegible]	[illegible]	[illegible]	[illegible]
拓新	前	[illegible]	[illegible]	[illegible]	[illegible]
	後	[illegible]	[illegible]	[illegible]	[illegible]

東株短期

銘柄		寄付	大引	高値	安値
東新	前	[illegible]	[illegible]	[illegible]	[illegible]
	後	[illegible]	[illegible]	[illegible]	[illegible]
帝人	前	[illegible]	[illegible]	[illegible]	[illegible]
	後	[illegible]	[illegible]	[illegible]	[illegible]
鐘紡	前	[illegible]	[illegible]	[illegible]	[illegible]
	後	[illegible]	[illegible]	[illegible]	[illegible]

東京新東取組

賣 [illegible]　買 [illegible]　取組 [illegible]

大株短期

銘柄		寄付	大引	高値	安値
大新	前	[illegible]	[illegible]	[illegible]	[illegible]
	後	[illegible]	[illegible]	[illegible]	[illegible]
鐘新	前	[illegible]	[illegible]	[illegible]	[illegible]
	後	[illegible]	[illegible]	[illegible]	[illegible]
日產	前	[illegible]	[illegible]	[illegible]	[illegible]
	後	[illegible]	[illegible]	[illegible]	[illegible]
東新	前	[illegible]	[illegible]	[illegible]	[illegible]
	後	[illegible]	[illegible]	[illegible]	[illegible]
帝人	前	[illegible]	[illegible]	[illegible]	[illegible]
	後	[illegible]	[illegible]	[illegible]	[illegible]

朝取算定と日步

銘柄	算定	日步	付引
朝取	[illegible]	[illegible]	[illegible]
同新	[illegible]	[illegible]	[illegible]
大新	[illegible]	[illegible]	[illegible]
東新	[illegible]	[illegible]	[illegible]
日產	[illegible]	[illegible]	[illegible]
拓新	[illegible]	[illegible]	[illegible]

東京現株

銘柄	
東株	[illegible]
同新	[illegible]
鐘紡	[illegible]
鐘新	[illegible]

大株長期

銘柄	前寄	前引	後寄	後引
大株	[illegible]	[illegible]	[illegible]	[illegible]
同新	[illegible]	[illegible]	[illegible]	[illegible]

期米（十八日）

朝取仁川

	當限	中限	先限
前場（一）	[illegible]	[illegible]	[illegible]
後場（一）	[illegible]	[illegible]	[illegible]

東京期米

	當限	中限	先限
前場	[illegible]	[illegible]	[illegible]
後場	[illegible]	[illegible]	[illegible]

大阪期米

	當限	中限	先限
前場	[illegible]	[illegible]	[illegible]
後場	[illegible]	[illegible]	[illegible]

各地期米

	前寄	前引	後寄	後引
△兵庫	[illegible]	前止	[illegible]	[illegible]
△下關	[illegible]	後止	[illegible]	後止
△名古屋	[illegible]	前止	[illegible]	後止

商品（十八日）

	寄付	同引	寄付	同引
△大阪綿絲	[illegible]	[illegible]	[illegible]	[illegible]
△橫濱生絲	[illegible]	[illegible]	[illegible]	[illegible]
△大阪綿花	[illegible]	[illegible]	[illegible]	[illegible]
△大阪人絹	[illegible]	[illegible]	[illegible]	[illegible]
△大阪砂糖	[illegible]	[illegible]	[illegible]	[illegible]

	前寄	前止	後寄	後止
△釜山	[illegible]	[illegible]	[illegible]	[illegible]
△大邱	[illegible]	[illegible]	[illegible]	[illegible]
△群山	[illegible]	[illegible]	[illegible]	[illegible]
△木浦	[illegible]	[illegible]	[illegible]	[illegible]
△鎭南浦	[illegible]	[illegible]	[illegible]	[illegible]

京軌電化計畫

京電に電力供給を申込

京城軌道會社は漢江砂利採取の好調のため社內目檜の業績もよく最近廣壯里線を新設する等交通量の增加に伴つて着々內容の充實を計つてゐるが、今回更に現在の機關車を廢し全線の電化を目論み電力の配給方を京電へ申し込むに至つた、京電では目下調査中であるが實現の曉は郊外交通に與へる便益を增加することとなり交渉の成行は注目されてゐる、しかして電化交渉に關連して京電の買收問題が傳へられてゐるが京電では否定してゐる

馬越幸次郎氏

【東京電話】馬越同族會社長、大日本ビール會社專務取締役農學博士馬越幸次郎氏はかねて直腸癌のため伊東の別邸で療養中十八日朝逝去した、享年六十三

官煙賣渡高

專賣局二月上旬分製造煙草賣渡高は合計百二萬五千八十七圓で前年同期に比し九萬五千六百六十九圓の減少

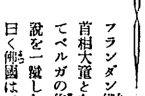

フランダン佛國首相大童となつてベルガの危機說を一蹴した▲日く佛國はベルガの平價維持の爲には協力して投機者と戰ふと▲ベルガ危機說の生れたのは偶々ボンド安を見た投機者が、破安で一番困るのはベルギーだと許りにベルガの空賣りをやつたのにあると見たらよかろう▲併し白國の財政は割合に强固で金準備も六割の豐富さである▲金ブロツク維持のために佛國が白國に協力する事さえ判れば危機說も消滅しよう▲全鮮的の勞銀高で土木業者は赤字を出して悲鳴▲工事期間中には天候その他どんな變動が起つて採算を割るか判らぬ▲土木といふ事業は全く難しい仕事だ▲全鮮的に勞賃の協調、之は業者としても止むを得ぬ自衞策

株式 買疲れ顯著 氣崩る

大新は睨り

前場 休日明けの今朝は海外財電も依然不透明にて東軟西硬を入れ人氣引立たず新東一五〇圓五と休日前より一圓二万下放れ大新日產朝新は持合而も今朝は東電以下十銘柄の第二部新規上場の制祝儀商內もあつて人氣は明朗であつたがあと阪地安に新東は五〇圓割に一四九圓九と氣崩れ拓新は一〇圓四から三とつけ大新は九四圓台に獨り手日產はジリ安を辿り結局新東一圓五安日產一圓一安大新二安と前場を了つた

後場 前場氣崩れのあと後場は新東一四九圓丁と同事大新九三圓九と一安日產一〇二圓五と六高と區々に寄附あと新東大新は焦付日產も二、三〇錢の小動きありたるのみにて味氣なき場面を呈してゐた

朝取短期制場（二部）

銘柄	寄	引	高	安
東電	[illegible]	[illegible]	[illegible]	[illegible]
日鑛	[illegible]	[illegible]	[illegible]	[illegible]
日鑛新	[illegible]	[illegible]	[illegible]	[illegible]
三菱新	[illegible]	[illegible]	[illegible]	[illegible]
日石新	[illegible]	[illegible]	[illegible]	[illegible]
北海炭	[illegible]	[illegible]	[illegible]	[illegible]
朝運	[illegible]	[illegible]	[illegible]	[illegible]
西鮮新	[illegible]	[illegible]	[illegible]	[illegible]
北炭新	[illegible]	[illegible]	[illegible]	[illegible]
日石	[illegible]	[illegible]	[illegible]	[illegible]

後場 前場氣崩れのあと後場は新東一四九圓丁と同事大新九三圓九と一安日產一〇二圓五と六高と區々に寄附あと新東大新は焦付日產も二、三〇錢の小動きありたるのみにて味氣なき場面を呈してゐた

◇東京株式長期（前場）

銘柄	寄	引
食網	[illegible]	[illegible]
鐘新	[illegible]	[illegible]
同新	[illegible]	[illegible]
新東	[illegible]	[illegible]
日鑛	[illegible]	[illegible]

山源株式日報

山本株式現物店　京城府明治町二丁目

銘柄	値
富士紡	[illegible]
朝鮮紡	[illegible]
東京人	[illegible]
同新	[illegible]
鐘新	[illegible]
新潟鐵	[illegible]
帝國燐	[illegible]
石川島	[illegible]
大日本	[illegible]
日立	[illegible]
人肥	[illegible]
室蘭	[illegible]
日本製粉	[illegible]
東京電	[illegible]
北炭	[illegible]
北樺	[illegible]
製紙	[illegible]

波瀾を含む

休日明けの今朝は東軟西硬とあつて人氣も自然冴へず新東は又も五〇圓關門中心の爭奪となつた東京では依然弊差中心の買方が頑張つてゐるもの、もはやこの透買方にも相當疲勞の色がみへて來たやうであるそれに買方としては過去一年餘に亘り相當利を喰つて來てをり買方が大きくなつて來てゐるので割合に樂に賣向はんとする氣勢がある新東一七〇圓說もあつた程である・が東京が弱くなつたので茲許り二〇圓を以つて一應天井を打つたものとみる向もある何分相場そのものとしては約二週間に亘つて五〇圓關門の爭奪に相當銳鋒されて來たとは云へ買方疲勞とあつてはこの上の反撥は望まれないのではないか尤も相場の綾としてこゝで三圓や五圓の押しがあるのは當然であるが下げこぢれてゐるとは云へ地合は惡いとみなければならぬ而も第二期戰に入つたとは云へ大衆が一向買付いて來ず單に仕手の策謀激化で動いてゐるとすればこの所一寸買方に步が顯いであらうからその上雜株が一向上昇して來ないから後續部隊の乏しさも買方の弱味である括りみて來ると結局戾賣り方針を堅持してゐるのが賢明であると云へよう安値から二〇圓もあげて來た相場であるからこゝで大きく一押しなければ立直れないとみなければならぬ

天 大原現物店　◎本日ノ動キ（正午迄）

銘柄		
新日鐵	[illegible]	[illegible]
大東紡	[illegible]	[illegible]
同人絹	[illegible]	[illegible]
日魯	[illegible]	[illegible]
同電	[illegible]	[illegible]
東洋レーヨン	[illegible]	[illegible]
朝鮮水電	[illegible]	[illegible]
王子	[illegible]	[illegible]
同川	[illegible]	[illegible]

▲外電は依然として冴えないし高値は戾り待ちに賣られるので新東は又も五〇圓關門の爭奪となつた五〇圓關門突破は結局硬派の失敗に了つたといふ外ない▲第二期戰に入つたのであるが東京はすつかり弱氣に傾いて了つたが大阪は大新の値鞘縮小運動から硬化してゐるもの、やがて一押しなければおさまらぬところだ▲日支好轉も今の所その具體化した材料とはならぬが全般的の人氣を明朗にしてゐるのでこれもすれば相場をこじらして了ふこれが判つて買方に惡目をつける原因となつて來るであらう而も之丈け上げた相場であるにかゝはらず買方はその割利を入れてゐないと云ふ今一つ大衆がついて來ないところは買方の惱みである▲山種は三品暴落で巨利を占めたので買向つてゐるといふからその腰入れは侮り難いとみなければならぬ▲けふから當所第二部に東京電燈以下十二銘柄を新規上場第二部の日步帝人を一部にまわしお祝儀商內とあつて人氣は明朗

株・米の動向

新田義民氏談

甲和會に出席後東京大阪市場を視察中であつた新田義民氏は十七日歸城したが株式米界の最近の動向について左の如く語つた

〜株式〜 上旬には新東一七〇圓目標だなどと騷がれたものだが最近東京はすつかり弱くなつて來た雜株も一小局部のものを除いては一般に冴へないし國際經濟も錯雜しており日支好轉や日滿蘇間の調整も一應織込んで來たので軟派の反賣りが仕勝つて來そうだ旗勝は依然買方の中心として頑張つてゐるが之に對して山種一派が賣向つてゐる山種の如きは米綿暴落で巨利を占めたのでその底力があるから油斷はならぬ大阪は堂島筋神戸筋が硬派の主力であるがこゝは强氣で東軟西硬の振合だ之が最近大新の動きによく現れてゐるその上新館取引開始も近づいて來たし八分配復活の希望もみへたが今一つ大新が新東に比し餘りに低位にあるから之は當然地場で守り育て値鞘を縮少せしむべきものだとの人氣が非常に强くなつて來てゐるので人氣は强いこの動きは注目に値する

〜期米〜 本年內作況ではあり株より米の方が面白い年だとの人氣が强いようだ殘存米は豫想より多かつたが需給の窮屈は免まれぬ年だし本年の天候も例年に比し不順だから又も凶作ではないかと見る向が多かつた議會終了後併米三五萬石の輸入許可をなす旨發表するようだが大した影響はあるまい大相場は五月乃至九月だと兩樣の觀測が行はれてゐた何分波瀾多く且つ興味深い本年の米界である

今秋田株式現物店　京城府明治町　十八日午後一時現在　現物專門　電話本局

銘柄	値
鮮銀	[illegible]
殖銀	[illegible]
朝鮮鐵	[illegible]
東拓	[illegible]
東電	[illegible]
大東	[illegible]
日石	[illegible]
北海	[illegible]
日鑛	[illegible]
白木	[illegible]

期米 不透明に焦付

前場 休日明けの今朝は依然として人氣不透明に推移し當中不申先は八圓六九錢と前日大引値より二文安に寄附あと仕手の見送りに閑散中ら三節七一錢からあと連節七〇錢どころに焦付九節は三限とも出來不申六九錢と焦付いて前場を了つた

後場 前場不味のあと後場は買方の見送りに八圓一四錢中八圓二錢先は八圓六六錢と三文方氣崩れて寄附あとこの沒弱含みの持合であつた

實物前場

▲朝鮮製鐵一四圓三▲東亞殖產八圓四▲滿洲セメント一二圓三▲大同產業四圓八▲日滿アルミ二〇圓七▲滿洲電信電話一六圓七▲朝鮮織物新一二圓五▲滿洲工廠二二圓七▲朝日釀造一二圓八（出來高二四〇）

東京國債好調

內債は金利安見越の買人氣で五分半を中心に軒並四十錢高を示し外貨債は環境安を移て佛貨五十錢安米貨六分半は二十錢安軟の調子で甲五分利一〇三、七〇▲一回四分利九八、九〇▲二回四分利不申▲佛貨四分利一八五、六〇

需給推算悲觀

三月一日現在の內地殘存米高四千六百四十九萬石を基礎として昨年十一月以降二月末迄に消費された米の數量を概算して見ると前年の持越米一千三百萬石內地米實收高五千百八十萬石鮮台米移出高六百五十萬石と假定して合計七千百三十萬石でその內から三月現在の殘存米高を引くと二千四百八十一萬石を消費して居る勘定であるそうして之れを四ケ月に割ると一ケ月が平均六百萬石そこ〜で今後三月から十月迄の消費高がその率に依ると四千八百萬石を要し假りにその間鮮台米の移出見込み六百萬石としても明年に持越される米は僅か三百萬石足らずであるから今後の需給上は決して樂觀を許さないと見る向が尠くない

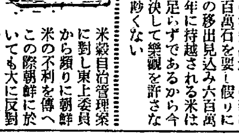

米穀自治管理案に對し東上委員から頻りに朝鮮米の不利を傳へこの際朝鮮に於いても大に反對の氣勢を要望してゐる▲成程同案が議會を通過するとも否とは全國穀物業者に取り生死の分岐點であるからこれも止むを得まい▲止むを得ないと云へば東上委員は內地の同業者と共に鮮米輸送に付ても協議し鮮航同盟會がこの際補助帆船に對する徹底的の對策を講じない以上契約を廢棄し自由積みで行く事に意見が一致したと云ふ內報も舞込んでゐる▲實際補助帆船は益々跋扈する一方で仁川の如き之れが利用に不便な所は米屋さんがもう大打擊を蒙り如何に鮮航同盟會との契約を固守したくもされない羽目となつてゐる▲故に鮮航同盟會としては來る夏場の運賃協定迄に思ひ切つた對策を樹立しない以上之れまでの如き協定を見る事は頗る困難らしい▲今朝阪地からの通信に依ると相場は依然保合ひであるが殘存米の豐富に依り買方中にも多少心境に變化を見そうなと云ふ事であつたが四ヶ月間で三百萬石以上の米が食ひ延されては米の先行きは餘り樂觀は許されまい

東京深川在米

東京深川在米高十八日現在は百二十九萬一千八百九俵と前日の在米に比較して一萬九百三十九俵の增加なり

各地正米市況

仁川（同調）丸仁三等二十七圓九十錢四等二十七圓六十錢、不合格米二十四圓六十錢一等白米十一圓六十八錢籾上物七錢九厘重物七錢八厘で定期の不透明に、何れも連日保合商狀を繰返して市況は極めて閑散であつた

大豆（氣朋）龍山三等十七圓六十錢漣長汶山三等十七圓五十五錢金汗南市鐵原海州三等十六圓八十錢天安四等十六圓三十錢で買氣一巡に何れも前日より二十錢下落した

釜山（不變）一般に見送る 角ッ 三等六八、五五 四等六八、〇〇 一臼 二、九〇 ▲出來高── 出廻 三〇〇

大邱（焦付）關門買付皆無 角ッ 三等七七、七〇 四等七七、四〇 一臼 二、五〇

群山（小高）買氣引立ず 粳ク 三等六八、〇〇 四等七七、八〇 一臼 三、一〇 廻着 六輛

木浦（不變）內地入注なし 丸木 三等六九、四〇 四等六八、三〇 一臼 二、五〇 廻着

南浦（安含）產地頑張る 丸ナ 三等六八、一〇 四等七七、九〇 一臼 二、六〇

綿絲 棉花 人絹　大阪市東區北久太郎町貳丁目　大阪三品取引所取引員　島津和平治商店（營業案內贈呈）　電話船場自三一・至三六・自三七五・至三七八　市外專用船場一〇・一七番

相馬大作（20）

桃川燕雀演　鈴木清畫

排斥運動起る

千五百石の家老職よりも、五石二人扶持を望んだ富右衞門。さすがに器量人だけあつて末の見通しが能う附いて居るのだ。といふのは十五萬石の榊原の家中に、一人の器量人もない許りか、主人と頼む式部大夫が凡庸の大守で、大智大才の士はあつても、これを用ひる器量がない、斯ういふ家中で足輕から家老に出世をする、必ず家中の誹彼から排斥や非難の聲が起る、何處へ行つても同黨伐異の弊風はあるもの、主人が傑物なら此間の機微を洞察して、巧に家中を取締るのだが、榊原式部大夫凡庸の大守だから、家老の職に据つても安心が出來ません、非難や排斥の爲めに中途で退身をする位なら、元の五石二人扶持、氣の輕い足輕、呑氣に暮してゐる方が增しだと考へた。鼻の先に出世がブラ下つてゐるのを、御免蒙つた富右衞門はさすがに豪い。

かういふ理由で、富右衞門は千五百石を斷つて五百石取の武士になつた。

ところがこの富右衞門は根が活潑な人で、己れに大智大才があるから、他人のやつてゐる事を見ると間だるくて仕樣がない、何を愚圖々々してゐるんだらう、斯うすれば斯うなるぢやないか、これは斯樣に取計らふ可べきものを、何だつて思案をして居るのだらうと頭腦が宜いから判斷が早い、他人の仕事を自分の方へ引取つて始末をする。

人間といふ奴は勝手なもので、己れに才能の無い事を棚へ上げて兎角他人の成功や手柄を憎むのが常。まして富右衞門が遠慮會釋もなく家老、用人、番頭の區別などは無頓着で、サッサと用事を取片付けて仕舞ふ、と謂つて他人を失策させ、翻弄するといふやうな人物ではありませんが、俗に謂ふテキパキと物事を處理して行く。それが家老筆頭の伊東肥前を初め、他の重役連中にも面白くない。

おまけに人物が潔白だから、惡い事をして居る役人を目附け出すと、殆んど寸毫の用捨もなく處分するので、果して富右衞門の豫測に違はず、家中に排斥運動といふ奴が起りました。

役人でも其の向きに依つては、出入町人から相當の賄賂を取る。食祿の低い者は是が爲めに懷中都合も宜く、妻子を安樂に養つてゆかれるのだが、富右衞門のやうな潔白な人が現れて、政治向へ口を出すやうになつて以來、迂闊に賄賂を取る事が出來ません。これが知れると閉門或は門前拂ひ、重い奴は家名取潰しと來る。

慾から出た恨みだけに、なかなか根强いもので、表面は禮儀に交際をして居るが、內々不平黨が結束をして、中には富右衞門を打果さうといふ者さへ現れた。

或日伊東肥前が御前へ出て、式部大夫と四方山の話の末に、

肥『尾崎富右衞門と申す男、誠に稀代の器量人でございますが、何うも素性は爭はれないもので、根が五石二人扶持の足輕、假に五百石の武士と相成りました爲め、昨今は餘程慢心をして居るやうに相見えます』

式『ふむ、富右衞門が慢心をしたと申すか』

肥『誠にハヤ傍若無人でございまして、十五萬石のお家を取留めた功勞者だと、口に出しては申しませんが、兎角鼻に掛けて居る形跡も相見えます。それが爲め家中との折合惡く、唯一人の富右衞門の爲めに、家中が何うも落付きません！』

京城日報
朝刊　朝夕刊共十二頁
編輯兼印刷人　發行人
京城府太平通一丁目　發行所　合資會社京城日報社

四月特輯號　結婚のあとさき　婦女界

賣切れぬうち即刻書店へ！

結婚適齢者に希望を訊く座談會

松平晃、千葉早智子等の流行歌手、人氣女優を初め、銀行員、記者、學生、令孃、職業婦人等の未婚者ばかりが集つて、結婚に對する抱負をサツクバランに打ち開けました。相手の好きなタイプと嫌ひなタイプ、學歴と年齢の注文、好きな職業と望みのサラリー高、處女論と童貞論、結婚前約者に處女を許す可否、戀愛結婚か、見合結婚か等々を思ひ切つて語つた活氣横溢の大座談會

嫁ぐ頃の女性に贈る言葉

安部磯雄、小林一三、平塚雷鳥の三氏が嫁ぎ行く頃の女性に與へる注意と警告、永い間の經驗から割り出した沁々と温い忠告のはなむけ！

嫁ぐ日の前後の日記

喜びにふるえ、不安にをのゝく胸を押へて嫁ぐ日を待ち、嬉しくもまた恥しい新婚生活に浸つた頃の偽らぬ記録　1女給をやめて眞面目な家庭に渡る　2希望に輝いて戀人の胸に抱かれた私

結婚して始めて知つた世界

夢多い乙女が結婚の門をくゞつて、初めて見る世界に驚嘆した赤裸々な手記　1恩師と結婚して始めて知つた夫婦間の機微　2夫の急變ぶりに夢破れた私

新婚早々の御家庭訪問あてられ記

新進作曲家の小林秀恒氏の新家庭、故岸田劉生畫伯令孃の愛の巣、岩田松竹少女歌劇部長のスヰートホームをリレー式に訪問して新婚ぶりを打診しました。見合結婚故の幸福、戀愛結婚故の喜びをそれぞれ拜見して新婚早々お睦じさに記者まで辟易した訪問記です！

初戀を完成させる迄

これは萬難を排し、苦難に堪へて遂に稔い初戀を育て上げた涙ぐましい手記です　1致命的な試煉を脱した私達　2雪の山上で交された握手　3悩の戀人と結婚出來た私等純情にあふれた手記三篇

新婚旅行にお伴する記

新婚旅行組で滿員の熱海行新婚列車に同乗して、微笑しく恥しの二人連れをペンとカメラで追ひかけた尾行記、喋々喃々の車中風景からホテル入り、夜のホテル探訪、翌朝の散策まで記者と寫眞子があてられ通しで拾つたハネムーン風景のほゝ笑ましい報告明朗篇です！

春季特別號別冊附録　花嫁常識讀本

處女よ一寸お待ち下さい。結婚は本書を讀んでからです！

處女から新妻へと女性にとつては一大事の結婚、その準備と注意が不徹底なために悲しい結果を産み出すことが多いのです。こゝに一流權威十三名の方々が筆を揃えて、處女時代、花嫁時代にぜひ辨へておきたい注意を親切に發表されました。精神上、肉體上の諸注意や禮儀、習慣その他の常識一切が徹底的に網羅されてゐるばかりでなく、『處女と人妻の法律常識』『人相上から見た相性』『運命判斷と黄道吉日』『花嫁金言集』なども詳述、簞笥や長持は措いてもこれ丈はぜひ必讀下さい。

處女時代篇
◇處女の一般的注意◇娘の修養の心得◇處女時代の性教育◇初經前後の心得◇處女病と結婚不能病◇男性選擇祕訣◇身許調査の注意◇婚前の戀愛注意◇誘惑防止法◇性病の知識◇結婚式當日の心得◇結婚前後の美容法◇人相と吉凶

花嫁時代篇
◇新婚第一歩の心得◇性生活に入るに際しての注意◇婚前の祕密をどうするか◇花嫁の家政心得と性愛常識◇姑との和合法◇夫の性病の見分け方と治療法◇新婚早々の病的異常の手當◇不妊症◇婦人病◇愛情増進法◇避妊法

新妻方よ！家庭生活の幸福はこゝにあります

（執筆者）醫學博士 吉岡彌生　醫學博士 竹内茂代　醫學博士 藤井正存　醫學博士 福岡　醫學博士 鈴木甚吉　醫學博士 三石勝五郎　觀相家 赤松　作家 菊池寛　評論家 石井満　辯護士 河崎ナツ　文化學院 大妻コタカ　美容家 芝山みよか

死に追ひつめられた私　男裝の麗人　増田富美子手記

男裝の無軌道娘と騒がれ、異性心中のお轉婆娘とそしられる富美子さんを批判する前にまづお讀み下さい。瀕死の床から救はれて筆を執ることを許されるや第一に本誌によせた手記こそ、冷たい世間へ與へる抗議書です。誰にも語つたことのない彼女の暗い生ひ立ちを打ちあけて、彼女の歩いて來た道を詳細に物語りました。切々とした胸をうつこの手記こそ、富美子さんを知る鍵です。特にこの手記は、彼女と親交ある本誌婦人記者の依頼によつて筆を執つたもの、捏造の多いニセ物とは斷然違ひます。

愛人を自殺させた女百万長者

最近の新聞紙上でセンセーションを捲き起した結婚拒絶による女地主告訴問題の眞相はこれです。三十萬圓の慰藉料を請求する愛人とは？　なぜ女地主は結婚より財産を選んだか？　新聞にも發表せぬローマンスを遺書その他と共に發表！

◇右の批判◇女の態度は絶對に正しい……菊池寛・正しい生活目標をもたぬあはれな女！河崎ナツ◇

信仰實話　金光教のお蔭話

金光教大阪玉水教會へ十年間參拜し續けてゐる履物商の烈々火の様な體驗記録、入信當時一粒の米もない米櫃を抱えながら、代用食で飢を凌ぎ、神様のお蔭を受けようとして、神様と根比べの氣で頑張る信仰心を綴つた靈文！

愈々連載　横山美智子先生の大作　母の像

愈々待望の長篇新載、先生自ら畢生の大作をと願つて執筆された丈に第一回から波瀾重疊物凄い迫力です。

白蛾の舞

中村武羅夫先生が彫心の名篇、謎の貴婦人と戀人をめぐる青年畫家とが椿の大島を背景に相寄る高潮の場面。

望東尼と蓮月尼（菊池寛）
結婚裁斷（諏訪三郎）
新講談　巖窟王物語　その他

家庭料理のコツ研究座談會

お料理の大家赤堀旺宏、宇多繁野兩先生を中心にお料理好きの奥様四人が、家庭料理の上手な作り方に質疑應答を重ねた研究的な座談會です。和洋支の家庭で出來る調理法の外に、お汁汁の取り方、スープの作り方、魚の焼き方、油物の揚げ方などの基本的な諸注意を初め、季節のお料理や漬物の漬け方まで祥いところに手の届く様な親切な研究ぶり

緬羊飼育で更生した農村訪問

有利な副業を見學して農村更生の道を說く訪問記

春の洋裝特輯欄

春の流行型とその生地の披び方、セーラーの縫方、ワンピース、子供服の作方等

六十錢　[illegible]　婦女界社

山八金剛　クスリ

合資會社　山岸天佑堂
京城府本町一丁目
電話本局 ②三七二番・②〇一四番　振替京城 二〇一三番
・卸と小賣・通信販賣・
毎月營業月報發行

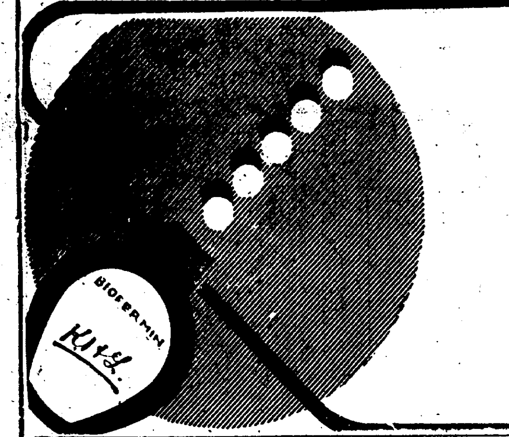

腸疾患　治療と豫防に　ビオフェルミン

腸内殺菌作用と整腸消化作用

强力乳酸菌及び糖化菌を含有するビオフェルミンの服用は、腸内有害細菌を死滅せしめ、腸機能を調整せしむるほか、腸管の消化を催進せしむ。現今腸疾患に對し治療及び豫防劑として醫界に賞用せらる。

適應症　急性及び慢性腸カタル　醱酵性下痢、消化不良、鼓腸、常習便秘、小兒下痢、綠便、脚氣、腎臟炎、動脈硬化症、老衰現象に奏効す。

官公私立大病院御常備　陸軍藥局方外指定藥品

粉末と錠劑……全國藥店にあり。

發賣元　株式會社武田長兵衛商店　大阪市道修町
製造元　株式會社神戸衛生實驗所　神戸市二番町

35—147(O)

中央公論社版　太閤記

第一巻五十版只今配本中
第二巻出來本日ヨリ配本開始

安い、面白い、爲めになる　三拍子揃つた万人向きの全集

（木下藤吉郎と大澤主水との槍くらべの圖）

槍くらべ——大澤主水と木下藤吉郎との短槍と長槍の試合は、主水が槍の指南番であり、藤吉郎がまだ微賤者であつたが故に、城中の人氣を沸かした。勝負は二番で、最初は、主水が掛け聲と共に突進、と同時に藤吉郎は槍の穗を左右に一振して主水の槍を横ざまに拂ひとばし、主水がうつむいて槍を拾はうとする膝の邊りをいやと突いた。主水は槍とすぢがいに地上に倒れて、簡單に藤吉郎の勝。二番目の勝負に藤吉郎は初めから攻勢をとつて、長い槍を一直線にかまへた。主水の槍は藤吉郎のより半分ほど短く、藤吉郎の槍の穗がノドぶえに迫つて來た。右に避ければ右に、左に避ければ左に槍の穗も動いた。主水は鼻の頭から脂汗が出て肩で息をしはじめた。主水は槍を突き出したまゝ次第に疲れて行つた。そして、槍を突き出した格好が、丁度双方の槍の寸法をくらべてでも居るやうに見へた。藤吉郎は頃を見て今一歩槍を進め、穗先を輕く主水のノドぶえに觸れた。勝負は勿論藤吉郎のものであつた。主水は小田の案山子が風にゆれる如く、立つたまゝゆれた。處がこの試合には最つと底の話があるので、實は大澤主水は敵方の細作（軍事探偵）であつたのを、慧眼な藤吉郎が見拔いて、試合にかこつけてその正體を見破つたのであつたのだ……。

（長光寺城にて鬼柴田甕を破るの圖）

甕割柴田——柴田勝家が、長光寺城に立籠つて、寄手の大將佐々木承禎にその水口を止められた時のことだつた。佐々木の使者が、「もはや水にもお困りと存ずる。降人に出でられなば一命はお助けいたす」と云ふのに「水とか、降人とか、承禎入道には夢でも見られたさうな！」と勝家は云ひ返した。使者の通る道には、何處にでも充分に水があつた。けれども事實は全く異つて居た。敵の使者が去つた後、勝家は本丸に部將を集めて「水の手は早切れるぞ。敵の使者には籠城に堪ゆると見せて歸したけれど、水の貯へは一兩日を支ふるにも足りぬ。水の盡くる前に潔く討つて出で、一擧に勝負を決せんはいかに」と人々の面を見まはした。部將等は膝を叩いて喜んだ。やがて廣場に水甕がになひ出されて、數百の城兵がその周圍を取りまいた。勝家は「皆々これは末期の水なるぞ。水の命も人の命も今宵限り、あすは黄土で再會せん。しばしの別れの水盃咽喉を濕して討つて出よ」と呼び終るや、自ら柄杓をとつて、つゞいた。しばらくして、「皆存分飲んだな。然らば討死する我等にこの水は要らぬ。城の土にも水盃を注いで呉れん」と槍の石突で甕の腹を突き破つた。一條の水がサツとほとばしつて、甕には一滴の水も殘さなかつた。その意氣、勿論勝運は柴田勢に擧つた。

矢作橋上のルンペン少年から、トン〱拍子に關白にまで出世した藤吉郎。一寸見は、武術の心得はなささうだし、全々無學だつたとも思へる。處が實際はさうではなく、小者の時代も、十分になつてからも、藤吉郎はベストを盡して、その心得を充分に養つてゐる。だから、云つてる言葉にソツがなく、誰れにでも分つて、それが生活の糧になるのだ。大衆の英雄。さう云つたら一番似合しいかもしれない。

成功の道はたゞ一つ

他人に手頼らず己れに手頼れ

怒つてはいけない!!　こんな素晴らしい本が一冊只の一圓とは怪しからん!!と筆者矢田揷雲氏は叱られたさうだ。尤もなことだと思ふ。世界中の何處に、こんなに安い立派な本があるだらう。兎に角、一度書店で實物を手に取つて見給へ。感激と驚異が諸君の身内に溢れて來るから。

◇豪華普及版全十巻
◇一冊六百餘頁總振假名つき、箱入美本
◇さしゑ十餘面入り

無代進呈　繪入　太閤記逸話集、各書店にあります。

東京丸ビル前　中央公論社　振替東京三四番

衆院豫算總會

內外地が協力して やつて行きたい
米穀自治管理案に付 岡田首相は答ふ

【東京電話】十八日の衆議院豫算總會は午後一時五十分再開、中谷貞頼氏(政友)星島二郎氏(政友)より內閣審議會關係の參考資料の提出要求あつて後

箸本太吉氏(政友)外相は我國の前途につき依然として在任中は戰爭なしと斷ずるか

廣田外相 私の信念であり私の外交方針の根底をなすものである

箸本氏 國防計畫樹立の目標に就いて秘密會を開いて海相より說明されたい

と要求したが取合はれず、小川鄉太郎(民政)淸水留三郎(民政)兩氏より參考資料提出を希望しなほ蘭井甚三(政友)中村繼男(國同)兩氏よりも同樣要求あり

中谷貞頼氏(政友) 內閣審議會設置のため國務大臣の責任政治に紛議を生ずることなきや

岡田首相 審議會は內閣の諮問機關であり、決して國務大臣の責任と混淆する如きことはない

中谷氏 審議會の委員が國策として決定した意見を總理は如何に取扱ふのか

首相 意見は尊重するが決議機關でないから必ずしも內閣が採用しなければならぬと云ふことはない

中谷氏 內閣審議會豫算を第二豫備金增額豫算と一緒に提出し、豫算不可分で通さうといふ肚ではないか

首相 決して不純な氣持で提出したものではない

中谷氏 審議會の答申は首相を拘束するか

吉田書記官長 答申が可なりと認められれば閣議を經て大臣の責任にて實行するのである

中谷氏 審議會の委員は政黨からも採るか

首相 政黨からも採る

中谷氏 無任所大臣制を何故採らぬか

首相 現在の處ではこの審議會の方が宜いと思ふ

星島二郎氏(政友)より質問あり代つて河野一郎氏(政友)より米穀自治管理案につき當局の說明を求めたる後

河野一郎氏 朝鮮台灣では本案を迷惑と考へてゐるが所見如何

首相 朝鮮、台灣、內地と夫々事情が違ふから相協力してやつて行きたいといふのが趣旨である

河野氏 朝鮮及台灣兩總督府では米の生産費調査を完成することが出來たか

林財務局長 昨年の豫算で調査し得るだけを調査したが、今回計上した豫算は生産高及び市場に關する調査をなすためのものである

河野氏更に內地の正確な統計と外地の杜撰な統計とを比較して比率を出し

河野氏 これで運用が出來ると思ふか

首相 米穀委員會で決定したものを政府で承認し之に基いて立案したもので立派な案だと考へてゐる、朝鮮の統計が內地の統計よりも正當でないことは私も聞いてゐる、それ故に內地、朝鮮、台灣が相提携してやつて行きたいと思ふ

河野氏 朝鮮の米の生産費調査は自信あるものが出來ぬか

今井田政務總監 一昨年の調査よりも昨年は立派なものが出來てゐるが未だ一般に公表するまでに至つて居らない各農家につき實地に調べた正確な材料に基いてゐるが、これは種々の場合が含まれてゐるのでその取捨選擇については最も愼重を期してゐる

河野氏次いで銀行檢査につき質問し、矢吹大藏次官は『銀行檢査は嚴重勵行するつもりである』と答へ午後六時三十分散會

審議引延しの非難は當らず
政友會が遲延への辯

【東京電話】衆議院における議案審議が兎角政友會の黨利黨略の犧牲となつて澁滯してゐるといふ非難があるに鑑み、同黨では種々調査の結果左の如き統計を發表して故意に審議を引延ばしてゐる事實なきことを明かにした

即ち衆議院に提出された政府提出の議案は五十五件であるが、內卅四件については同黨は既にその態度を決定し貴族院に送付し得る狀態にあり、審議中のものは二十一件即ち僅か四割に過ぎず、從來の議會における審議狀況に比して決して遜色あるものではない、まして政府が多數黨たる與黨を持たぬ點より見ればこれは非常な好成績といふべく、また本會議の發言者を調べても委員長の報告を除き登壇者は政友會五十六名、民政黨四十九名、國同三十名、第一控室十名で絕對多數を占める政友會が如何に遠慮してゐるかを如實に物語つてゐる

と審議引延しの非難は當つてゐないと指摘してゐる

貴族院の各派交渉會

【東京電話】貴族院では政教刷新に關する建議案を討議するため、十八日午後三時より院內に各派交渉會を開催し交渉委員全員出席し酒井忠正伯(研究)四條隆英男(公正)より趣旨並に經過に關し詳細なる報告あり、研究、公正兩派に於て推敲を加へるため案文を議題とし協議の結果、別項の通り滿場一致を以て正式決定し各派に持ち歸り夫々十九日中に總會に諮り承認を求めた上、二十日の本會議に上程し佐々木行忠侯(火曜)或は鷹司信輔公(同成)が提案理由の代表的說明をなし、院議を以て決定する段取である

政教刷新に關する建議案の全文
貴院各派交渉會で決定

【東京電話】十八日午後三時より開かれた貴族院各派交渉會において決定せる政教刷新に關する建議案の全文左の如し

方今人心動もすれば輕燥危激に流れ、政教釐國の大義に副はざるものあり、政府は須く國體の本義を明徵にし、我が古來の國民精神に基き時弊を改め庶政を更張し、以て時難の匡救、國運の進展に萬遺憾なきを期せられんことを望む

右建議す

喜びの宴

衆議院の院議をもつて表彰された尾崎行雄外五名の長老議員は、濱田議長の招待で午後六時から議長官舍で祝宴を開き、濱田議長は『自分も表彰された一人で祝宴を主唱するのも變だがとにかく一夕を表彰の喜びやら懷舊談やらで過さう』と云ふことになり、各々滿悅の感情を漲らせて喜びの春宵を送つた(寫眞は向つて左側大竹貫一、尾崎行雄、菅原傳、田口書記官長、手前右より植原悦二郎、望月圭介、濱田議長、安達謙藏の諸氏)

貴院の强硬派 緊急會議を開催
單獨建議案を提出

【東京電話】貴族院の建議案問題に關し強硬派の各派有志は十八日午前院內に緊急會合を開き、研究、公正兩派の幹部案は表面天皇機關說に對する處斷に關して意思表示がないが、強硬派に於ては

一、研究公正幹部案の國體本義明徵に關する建議案は消極的趣旨に於て賛成する

一、機關說處斷に關する建議案『建國の傳統的精神に反したる天皇機關說について、政府が之に反對する旨を言明せるに拘らずこの處分に就いて明斷を缺くから、宜しく政府は速に措置を講ずる樣せられたし』との單獨建議案を別個に提出することとし、更に院內の情勢を見て之が具體的方針を進めることゝなつた

政府は飽迄も既定方針で

【東京電話】貴族院の國體の本義明徵に關する建議案は愈よ二十日の貴族院本會議に上程されることとなつたが、政府としては國體の本義を明徵ならしめることは當然現內閣組閣當初の十大政綱中に揭げられてあり、たゞ機關說についてはこれまで貴衆兩院がしば〳〵ら本說は過去三十年間に亘つて行はれて來た學說であるから、これが處置については慎重研究を要するといふ既定方針をあくまで固執して事態を乘り切ることゝなるであらう

美濃部學說に對する 政府の明答要求
政友が昨日の治維法委員會で 問題の推移注目さる

【東京電話】政府は美濃部學說問題に對しては努めて言及を避け慎重考慮の上必要ありとすれば處置を講ずる意向を示すに止め、成るべく問題を議會終了後に引延さんとしてゐたが政友會は各種委員會に於て之を追及し、十八日の治安維持法委員會に於ても政友會は『國體觀念を明瞭にせずしては國體を擁護すべき治安維持法の審議をなし難し』とあくまでも同問題に對する政府の明白なる答辯を追窮することを示したので、之を契機として或は政府に於ても議會々期中に何等かの明白なる態度を示さざるを餘儀なくせらるゝやも知れず、若し示すとすれば果して如何なる答辯をなすか問題の推移は極めて注目されてゐる

けふの兩院(東京電話)

貴族院 本會議休み、午前十時より朝鮮事業公債法中改正法律案、議院法中改正法律案、臨時利得稅法案、公債發行に關する法律案等の各委員會並に請願第二第四分科會を開く

衆議院 午後一時より本會議を開き政府提出倉庫業法外十六法案の委員長報告あり、終つて議員提出地租法中改正法律案外一件の委員長報告が行はれる、また午前十時より豫算總會、米穀自治管理法案外六法案、午後一時より赤字公債外四法案の各委員會が開かれる

外地實業補習學校の根據法令審査
十八日樞府事務所で

【東京電話】朝鮮並に台灣兩總督府管內に於ける實業補習學校は從來實業學校令によつて來たが、過般青年學校令が施行されたため、朝鮮の實業補修學校も自然據るべき根據を失つた結果、先般來より拓務省側と善後處置に關し打合せを遂げることになつた、その結果兩外地の特殊事情に鑑み當分現狀維持で進むことに決定し、この意味における教育令改正案を立案し、閣議の承認を終つてこの程樞密院に御諮詢の手續きを取つたが、樞密院では十八日午後二時より事務所に村上內閣書記官長以下各書記官參集し拓務省より萩原管理局長、與地事務官外各關係官の參集を求め下審査をなし當日を以て終了せるが、審査委員會の設置有無に關係なく來る二十七日定例本會議に上程可決される筈である

米穀委員會

【東京電話】衆議院の米穀自治管理法案外二件委員會は十八日午前十時三十分開會

難波淸人氏(政友) 米穀最低價格が一割以上になれば管理米が解除されるのだから米穀統制法で最高は最低値の上値一割で押へられてしまふではないか

荷見米穀局長 上値を押へる作用があるかも知れぬが上値一割に押へるとは思はぬ、騰貴の傾向あるため管理米だけ抑制しきれぬ管理解除は最高價額に達するまでの一時的なものとならう

山崎農相 局部的に種々欠陷はあるかも知れないが大勢を達觀すれば統制法と自治管理法案併用の妙味が諒解されやう、八年度產米は統制により一千七十萬石を買ひ、內外地を通じて八百萬石の籾貯藏をなした結果、生產者は最低値以上で賣り有がすがれ殺到され更に政府買上げが一千萬石で濟んだのである

難波氏 米の需給調査をもつと正確にする必要はないか

農相 適當な方法を講じたいと思ふ

難波氏 米消費調査は麥類の消費も參酌しなければならぬではないか

荷見米穀局長 同感である

かくて正午休憩、午後一時五十分再開、議事進行について協議の結果質問は簡潔にし出來るだけ通告者の發言を申合せた後

難波淸人氏(政友) 朝鮮側の增産計畫は打切つても技術的に進歩してゐるので今後著しく增產すると思ふが如何

兒玉拓相 增產するとは思はぬが急激に內地米を壓迫するとは思はぬ

田林實氏(政友) 台灣米貯藏の結果變質その他失敗があつたらどうするか

兒玉拓相 政府としては責任を廻避するものではない

眞鍋儀十氏(政友) 本案通過反對運動に對する官憲の彈壓迫害はその後益々露骨であるが內相はその責をどうするか

後藤內相 今までの報告では不當な迫害はなかつたが、なほ取調べ若しあれば注意する

眞鍋氏 現在の高米價政策は都市消費者のみならず農村方面をも壓迫してゐる

とて當り散して午後六時廿分散會

對獨方針決定の 英緊急閣議
抗議文の原案を承認

【ロンドン十八日電通】對獨外交方針決定のイギリス緊急閣議は、十八日午前十時三十五分マグドナルド首相以下全閣僚出席の下にダウニング街十番地首相官邸に於て開催された、先づヨーロッパ諸國駐在のイギリス大公使館よりの報告を詳細檢討せる上、本日午後下院に於て發表すべき問題に對する政府の聲明書を作成し、且ドイツ政府へ提起すべき事實上の抗議文書の原案を承認する所あつた、右抗議文の文面は極めて外交的儀禮に富んだものでサイモン外相、イーデン國璽尚書が近く訪獨の豫定であるが、ドイツ政府は如何なる基礎に立つてイギリスとの協定を進めんとするか、との質問を提起せるもので、直接にはドイツのヴェルサイユ條約軍事條項廢棄を責めるが如き言文は採らぬものと觀測する

得意の外交戰術で 獨を孤立さす?
フランス政府の政策

【パリ十七日聯合】ヒトラー總統の爆彈宣言に驚愕した佛政府は徵兵制に基きドイツ國軍が五十萬の大軍を擁するに至るとの豫想の下に早くも不安焦燥の色を現してをるが、フランス政府としては得意の外交戰術によつて獨逸の孤立化政策に乘出すものと見られる殊にフランス政府はローマ協約並にロンドン宣言の主旨に基き、ヴエルサイユ條約の廢棄につき英、伊兩國政府を誘つて共同動作に出るとゝもに、第二段の對策として第三國に對する相互援助、安全保障案等を締りドイツ政府の外交を孤立させて精鋭を誇る獨國軍を用ひる方策を無からしめる窮地に追込む政策を執るものと解される

米の神經尖る

【ワシントン十七日電通】ドイツ政府のヴエルサイユ條約軍事條項廢棄宣言と一般徵兵制實施の報はアメリカ政府をして極度にその神經を尖らせ、日曜にも拘らず國務省はハル長官以下、首腦部は早朝より登廳し、その後のヨーロッパの形勢と、ロンドン、パリ、ベルリン、モスコーの駐劄アメリカ大使よりの報告に多大の注意を拂つて居り、殊にヒトラー總統が宣言中でロシア軍備の驚異的擴大に言及してゐる事實より見て、アメリカ政府は結局ソヴエートとの衝突を暗示し且豫想してゐるものとの危險を抱き、延いては日本もこの渦中に捲き込まれるのではないかと憂慮してゐる

支那が長文の 聲明を發表
北鐵讓渡に關して

【南京十八日電通】北鐵讓渡に對する國民政府外交部の對外聲明は十八日午後發表されたが、右は北鐵讓渡は不法と看做し日本に代表を缺して交渉に參加せしめ、且文書を以て價格支拂を保障したことは日本の責任を明かにしたもので支那政府として深く遺憾の意を表せざるを得ず、支那は北鐵讓渡を承認せざるのみならず同鐵道に有する一切の權利々益を留保する旨を強調した長文のものである

自動車協會聯合會總會

朝鮮自動車協會聯合會總會は、十八日午前十時から京城南大門通り商工奬勵館で開催、十年度豫算その他を決議し、滿鐵道局監督課長の訓示あり、晝食に入り午後より北鮮一地域に五年以上營業を續けて居る業者百四十四名の表彰があつた

教育問題を俎上に 熱心な質疑應答
京畿道會(第六日目)

京畿道會第六日目は十八日午後一時十五分前日に引つゞき教育關係の審議に入る、これに先立ち李範鎭氏(金浦)の質問に對し學務課長から答辯があり一、二質問應答があつた

◇朴箕懋氏(廣州)他の事業に比し教育は等閑視されてゐるのではないか、內鮮人教育に差別がありはしないか

◇大島內務部長 教育の振興には特に力を入れ、豫算の三割を計上してゐる、內鮮教育に差別は決してつけてゐない、昭和五年以來本府の方針により猛進してゐる、未就學兒童を減少する爲めには簡易學校などを設けこれが救濟に努めてゐる

◇肥塚正太(京城)年々工場が增加して行くので甲種程度の工業學校を道で設立する意思ありや

◇大島內務部長 必要と思つて調査したが機械、建築、土木科を設けるとして十四、五萬圓を要するので、現在の財源としては不可能で暫く待つてもらひたい

◇申錫奎氏(水原)第三高等普通學校を水原に新設される意思ありや

◇大島內務部長 必要は認めるが財政が許さない、將來に何とかする

◇濱田虎熊氏(京城)中等學校が少いため試驗地獄に陷つてゐるのは我々として見るに忍びない財源がないといふことは屢々聞くが授業料を增額して行けば充分に經營される、仁川に新設された中學校に將來補助などを與へる意思はあるか

◇大島內務部長 仁川中學校の補助はその都度に研究する、授業料增額による增設は研究する

◇曹秉相氏(京城)幼稚園が多くなつて來たがその經營、內容を當局は完全なりと認めるか、仁川中學を內鮮共學にする意思なきや

◇木野學務課長 幼稚園の內容、經營に就いては嚴重監督してゐる、內鮮人共學は府の第一部特別會計でやつてゐるので考慮せねばならぬが、法規の許す範圍で許す

評議員は再び起つて私立學校補助職員採用に就いて當局の干涉に就いて內務部長、學務課長と一問一答の後、午後二時二十五分休憩、同四十分再開

◇宋星烈氏(加平)地方の指導學校を卒業して都市の中等學校に入學せんとする際、地方では實習ばかりしてゐるので入學する事が出來ないので何とか指導する方法はないか

◇木野學務課長 農村に於ける實際人物を造る爲めに出來たもので、實力が半減することはない

◇林漢瓚氏(開城)開城商業の內容充實はいつするか、第一高普を郊外に移轉して擴張しては如何

◇大島內務部長 開城商業の設備內容改善は必要と認めるが、本年度は豫算も間に合はぬ、これ等一切の設備を整へる時は約六萬圓を要するので十一年以降にやりたい、次に第一高普現在の位置は由緒ある處で父兄も贊成してゐない

◇岡本豐氏(開城)農業實習學校の內容を改善されるや、道視學が各府郡に配屬されてゐて府尹、郡守の監督下にあり、道視學として職務は遂行されてゐるか、教育取締を當局は拔打的にやつてゐるが教育上恐るべき弊害あり、その處理如何

◇木野學務課長 農業實習學校は學校の名にとらはれた弊もあるので將來自營農民として必須の教育をする、道視學は職務遂行上支障はなく所期の目的を達してゐる、入學準備は將來十分に考慮する

◇田殷夏氏(驪州)朝鮮人校長の定員の障壁を破る意思なきや

◇大島內務部長 根本的のものではないが定員數があるが適任者は漸次校長に取立てゝゐるので將來この壁は取り除かれると思ふ

◇金泰潤氏(始興)內鮮共學制の實施如何

◇大島內務部長 教育令によつてやつてゐるが時機の問題である地方制度の改正、教育令改正にあるので、現在では答辯は出來ない

◇元惠常氏(京城)都市と地方との學力に相違ありと認めぬか

◇木野學務課長 學力に相違あるを認めない、現在補助機關の案はない

◇谷多喜麿氏(京城)農業教育を商工業に變換すべしとの說がある樣だが、農業政策を變換して商工業に制御せしめることは半島政策の上に重大なものがある今日の農村には人物がない、こゝの人物を得る本道唯一の農校は僅かに七萬圓の豫算を組んでその大部分は職員の俸給で、實際の費用は一萬二千圓となつてゐるのは貧弱ではないか、その卒業生は農業を直ちにやり得る實力を持つてゐるか、農業經營をどの位教育してゐるか、農村の商業化、工業化をどの程度してゐるか

◇大島內務部長 農村振興に就いては努力してゐると共に、農業教育の刷新改善は數年前より苦心してゐる、農家に即した教育を行ふため近く移轉せしめてこれを行ふ、その指導方法も改善し寄宿舍に收容し耕地を分譲せしめて農民をして實際教育をなすことゝしてゐる、卒業後は農村の中堅人物として現在活躍せしめ將來も努力せしめる

これに就き各議員と內務、學務の間に一、二の問答があり、經費の改善、汽車通學生問題で鄭永輪(抱州)神部正雄氏(富川)申鉉益氏(水原)から質問あり、內務學務當局から同樣答辯あり、午後四時半閉會した

滿鐵改組問題 三宮少佐は語る

滿鐵顧問將校三宮滿治少佐は京圖線より北鮮經由十八日京城通過歸連したが語る

滿鐵改組問題は白紙狀態に戾し目下新に案を考究中である、從つて具體案は二、三年後には決定斷行されることになる模樣である

鈴木中將 赴任の途に就く

【上海十八日電通】第十九師團長に榮轉した鈴木美通中將は、十八日午前九時官民多數の歡呼裡に上海丸にて出帆、長崎經由一路羅南に赴任した

張使節一行本府を訪問

在城中の張經濟使節一行は十八日本府に外事課および矢島農林局長を訪れ商工課石井技師の案內で鮮內および府內を見學視察した

辭令【東京電話】

總督府典獄 土井寬申 勅任官を以て待遇せらる

同遞信副事務官 西山德太郎

同道技師 河崎泰次

依願免本官

專賣局辭令(十六日附)

平安北道內務部地方課 道囑兼道警部 小野文賢

任朝鮮總督府專賣局副事務官 敍高等官七等八級俸下賜 專賣局事業課勤務を命ず

人

◇河村董氏(第十六師團司令部附陸軍少將)赴任挨拶の爲め十八日來社

◇吉澤忠男氏(羅山聯隊區司令官陸軍步兵大佐)赴任挨拶の爲め十八日來社、なほ廿二日午後二時京城驛發の筈

◇吉田雅一氏(朝鮮自動車協會聯合會々長)就任挨拶の爲同上

◇松崎英彥氏(同理事長)同上

◇渡邊學務局長 東上中十八日歸任

夕刊後の市況

◇……東京短期後場

	引	高	安
帝新	八二七	八三〇	八二五
鐘新	一二三五	一二三五	一二三〇

◇……各地期米後場

金澤 六八、八五　熊本 二九、三三

大阪最終氣配 一四 不變

◇……大阪短期引節

大新	九三圓六	一安
鐘新	一三〇圓丁	三安
日産	一〇三圓丁	不變
新東	一四九四一	不變

東西南北

今敢然金本位制の十字軍士としてドンナ事があつても頑張つてゐるフランスは自然外人旅客にとつて物が高い▲輸出増加だとか軍需インフレだのと騷いでゐるのは差當り日本位のもので▲世界押しなべて産業界振に買物の行詰りを嘆いてゐる時だ▲せめて旅行はしたいが金がない▲せめて爲替の廉い國へでもとなつて仲々フランスを思ひ出して吳れない▲それやこれやでフランスへの旅行者が激減し一頃の三分の一位になつてしまつたといふ▲これは決して出鱈目や感じでいつてゐるのではない▲ちやんと國際聯盟調査の數字に出てゐる▲一九二七年のフランス訪問旅客二百十二萬五千人に對して一九三四年つまり昨年一年の旅客は僅かに七十萬人▲落していつた金に至つては比較にもならず一九二七年の一億六千二百萬磅に對して一九三四年は二千八百萬磅と云ふ慘めさである

春季新學員募集

全國青少年諸君!! 全獨學者諸君!!

機會は今!! 早刻本講義に學び輝かな判任官たれ!!!

小學卒業程度短期自宅獨學で一躍必ず判任官になれる

獨學者諸君!! 諸君にとつて最も早い成功の道は先づ判任官になる事である。本講義は從前の講義錄に斷じて無い新しい教授法と頗る安い學費で、而も仕事の傍ら早きは三四ヶ月遲くも一年で(各省・府縣廳の判任官)獨學で必ず普通文官・警部・裁判所書記・看守長・警部補・看守・外務書記生・遞信書記・森林主事・鐵道官吏・滿洲國官吏・稅務監吏等各種判任文官になる樣な組織になつてゐる。今や入學の絕好機 即刻入學あれ!!

判任文官講義

目下特典提供

掌中六法全書進呈・學資金貸與・私立大學入學便宜・學習指導部(實地指導)及相談部利用等(其他內容見本に詳細發表)目下特典提供

つ見本を請求あれ!!

本講義の內容見本中には、學則、講義見本の外▽獨學判任官から高等官への指針▽文官試驗突破記▽文官試驗十五種の學科表▽獨學判任前の講義錄になき指導說明等の有益記事が滿載されてゐるから是非見本を一讀あれハガキで申込次第無代にて進呈する

講義見本(百五十頁)進呈

東京市下谷區上野櫻木町二〇の四 日本普文大學出版部

月刊 受驗

受驗要訣 最高指導

▽獨學で辯理士になる法
▽獨學で朝鮮辯護士になる道
▽刑務所看守採用試驗案內指導
▽外務書記生採用試驗案內指導
▽昭和十年度外務書記生受驗法(新設)
▽各種文官受驗志望者へ
▽專檢受驗するには
▽東京で就職するには
▽中學商業學校への編入は
▽小學を出ただけで大學へ入學
▽一以貫之の精神 中西龍三郎
▽精神は劍よりも强し
▽法律論文(答案構成法) 安武宗次
▽先輩のとれる具體的精細受驗準備法
受驗秘訣
▽高文行政科受驗對策
▽臺灣普通文官受驗對策
▽森林事務任用受驗對策
▽最近の東京就職の實際
▽廣島裁判所書記合格報告
▽仇討肯定說の否定
▽訴願と辯明との區別
▽鄕土を語る(各地方)
▽紙上練習試驗成績發表
▽其他文官試驗に關する記事滿載

定價 二十五錢(送料二錢)

四月號全國書店にて愈々發賣中

書店賣切の節は直接發行所へ(注文を乞ふ) 東京下谷上野櫻木町 振替東京一一〇四四番

日本普文大學出版部

社説
獨の爆彈宣言

ヴェルサイユ條約によつて課せられた軍用航空機設備の禁止條項にも拘らず、過日ゲーリング氏を軍司令官とするドイツ軍航空隊設置の聲明が、歐洲諸國ばかりでなく全世界に非常な衝動を與へ、これに關連して何等か重要問題の誘發を見るにあらずやとの懸念を抱かしめつゝあつたが、十六日に至つてドイツ政府は、突如、眞に突如、追ひ撃ち的にヴェルサイユ條約の軍事條項の一方的廢止を宣言した。これ實に爆彈宣言である。正に青天の霹靂であつて隣接國たるベルギー、フランス全國の恐怖激昂は元より、全世界に對してヨーロッパは再び亂れるの感を與へるに至つた。そのこの事あるべきは、ヒトラー政權確立當時に於て既に世界の恐れ憚つたところであつたが、爾後ヒトラーのなすところ此の豫想に反して比較的平穩なりしに、今日に及んで俄然この宣言あるは、寧ろその遲かりしを不可思議とせねばならぬ。

×

ドイツ政府當局のいふところに從へば、ヴェルサイユ條約軍事條項廢棄宣言及之と表裏する一般徴兵制度施行令は、決して純粹なる國際的一方行爲ではないとし、講和條約締結以來列國の軍備擴張から生じた受動的結果に外ならぬとある。これは全くその通りであつて、最近數年來の列國の軍備擴張乃至軍縮不誠意の態度が、ドイツの上に反映したることなしとは斷じ得ないところである。机上に築き上げられたヴェルサイユ條約によるヨーロッパの平和は、何時までイギリスやフランスによつてのみ獨占さるべきでなく、國際的機會均等はドイツ乃至弱小列國の共に享有すべきところのものである。たゞそれドイツ今回のこの宣言の果してこの善意より出發してのことであるか否かといふことが、ドイツをして再びカイゼルがドイツたらしめるか、或は眞に『第三國家』たらしめるかの岐路である。

×

舊聯合國がドイツのこの態度宣言を如何に取扱ふかは非常な興味のかゝるところであり、このところヨーロッパの天地は甚だ不安定なる雲行きを示すことであらうが、その聯合國の一としての日本は、これに對して如何にすべきかといふことは、われら國民として熟考に値する。世界の狀勢は最早や一九一四年の世界でもなく、一九一八年の世界でもなく、全く面目を一新したる新世界ともいふべき今日、殊に國際狀勢の重點が太平洋に移じたる今日、それに聯盟脱退の意義を愈々明確にしなければならぬ今日、日本は徒らに彼岸の蝸牛角上の紛爭に囚はれてはならぬ。寧ろ國際平等のため機會均等のためその公正なる批判的立場を保持して推移を傍觀すべきである。それにしても歐洲列國の無定見の狀態は、往年倣岸の態度に比して餘りにも甚だしき變化の對象であるヨーロッパはこれを契機として一轉化を見るであらうが、その轉化如何が興味の中心である。

爆彈宣言を敢行した ヒトラー總統
なめられた歐洲列國
武力壓迫は歐洲の自殺

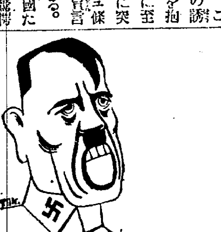

爆彈宣言を投げ出したヒトラー結局本性を現はした形、この結末果してどうなるか？ヨーロッパの風雲は、これからいよ〳〵急を告げやう。それとも泰山鳴動鼠一匹に終るか。まさかさうはゆくまい。さうであつたら、フランスは自殺である、イギリスは滅亡である、さうして、ヒトラーの第三國家が勝利を得る。イギリスも、フランスも、イタリーも、到底このまゝに默視してはゐられまい。

ヒトラーが斯うと決心して、この爆彈宣言をなすまでには、よほど考へ抜いたことに相違ない。見透しと確信となくしては、到底なし得ない所作である。ヒトラーは果して自らの實力を過信してこの擧に出たか、それとも英佛伊の弱點を看破してこの擧に出たか、或はヨーロッパにはわれらがまだ嘗て發見しなかつた間隙が存在することを發見して、この無謀ともいふべきヴェルサイユ條約の軍事條項廢棄を通告したか。

ある人はヒトラーのこの擧に對して、嘗て多くの人によつて想像説を流布されたやうに、ドイツは既に秘密裡に軍備を充實しつゝあつたのを、それが完成期に到達したので、敢然その秘策を擲げつけたものだとなすものもある。けれども之は寧ろ過ぎたる想像説とせねばならぬ。ドイツは軍備においては勿論、その經濟的更正においても、未だ基礎工作すら完成してゐないのである。この時に方つて列國の神經を尖鋭化する斯の如き動議を提出したといふことは、たゞ一つヨーロッパの國際勢力均衡上における大間隙を發見したからであらう。

佛伊協定も、英佛提携も、英伊聯繫も、みなそれ形式的工作であつて、實質的には國際聯盟機構のそれと同樣に、机上に築き上げられた自己滿足の氣休めの平和工作に過ぎない。列國共通の經濟的不安は、再び戰爭を敢行するの盲勇を振はせ、暴擧を敢てするの愚を戒めてゐる。無理にドイツを壓迫し、よしこれをよく彈壓し切つたとするも、その結果はヨーロッパ全體の滅亡を招來することゝなつて、利するところは太平洋沿岸諸國乃至インド、アフリカ等となる。それに恐らくイタリーは今次のドイツの態度に對して、フランスと共同動作をとることを好まないであらう。さうなると、英佛伊白の均衡はいよ〳〵怪しくなり、强制的にドイツを壓迫することはますます困難に陷る。ヒトラーの狙つたところはこの大間隙である。ヨーロッパの没落を賭してまで、ドイツを押へ付ける勇氣は、恐らくあるまいといふ見きはめを付けてのヒトラーのやり口は、いかにも狡猾であるが、それにしても歐洲聯合國はあまりにも見くびられたものである。

要するにヒトラーはヨーロッパにおける列國の政治的、經濟的弱點と間隙とを發見して、それに附け込んだものと見るのが今日の場合正しき見方であらう。彼が霸道完成の野心を滿足させるために、功を急いでこの暴擧を敢てしたものと見るのは、些か輕卒の嫌ひがある。ヒトラーはその擡頭の初期に於ては、猛虎の如き蠻勇を敢てし、特に輕擧妄動の嫌ひがなかつたではないが、最近六七年間の行動は、極めて、用意周到であり、しかも、一旦見極めがつくと電光石火、疾風迅雷の如くに處決するといふ風がある。過般のナチスの清黨運動の如き正にこれを證して餘りあり、其總統制遂行も亦大勢逆睹の明敏さを示してゐる。今次の宣言も正にそれであつて、先般の空軍司令官任命と空軍設置の宣言は、今回の爆彈宣言の瀬踏みであつたとも見られる。

何れにせよこの波紋の影響するところは大であり、ヨーロッパの運命はこの處理如何にかゝる。ヒトラーの見込み違ひに終るか、それともヒトラーの明敏を證明するか、興味ある一試錬といはねばならぬ（カットは吼えるヒトラー總統）

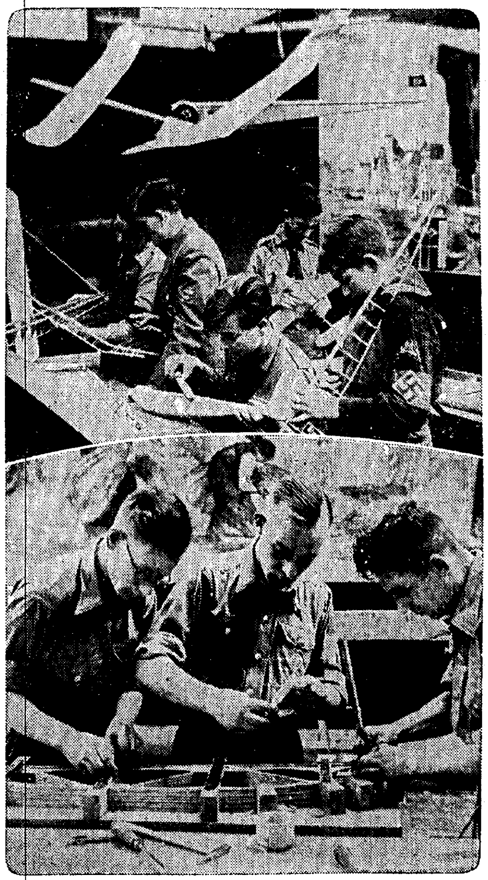

模型飛行機製作競技で 少年の航空熱を煽るドイツ

ゲーリング氏を空軍司令官として、航空隊設置を聲明したドイツでは、早くからこの來るべきを覺悟して航空熱の昂揚に努力しつゝあつたのであるが、その一つとしてヒトラーは青少年間に模型飛行機の製作競技會を各地方毎に行つて航空熱を煽かすといふ方法をとつた、この寫眞はその製作競技會の一班である

米價問題鋭角鈍角
鎭南浦府尹　朝倉昇

米穀對策諸法案が目下議會で審議中であるが、何れにしても昭和九年度産米の價格の前途は五月を中心として品がすれ相場が出るやうに豫想せらる。本年度の公定米價は最高三十一圓五十錢最低二十四圓三十錢となつてゐる。萬一議會に於て米穀關係法案が審議未了となつて葬られるとしたならば最高米價は大阪清算三十二圓四十錢に相當する。この範圍に於る米價の値上りは品がすれの現在に於てこの程度迄は値上ることを豫想せらる。議會に提出中の米穀關係法案が無事通過した曉に於ても高米價政策は窮迫せる農村對策上最も重要で且これにより工業品價格との鋏狀價格を緩和することは最も有効である實情から米價は五月を中心として最高公定價格には上り得ると考へる。農林省の發表した所によれば昭和九年度産米の需給推算は持越高が九百八十二萬石となつてゐる、殊米調査の狀況によれば實收發表より推算したる處よりは割合多いやうである、かつ四千七百五十萬石前後のやうに考へるこれは一つの弱氣材料である

何れにしても政府に一千萬石以上所有してゐる今日持越米が九百萬石台である狀況から米價の前途は農林省の政策に依つて左右せらるゝ事情が多い、さうして本年は凶作の關係上小作人に殆んど持米がなく四月頃になつたならば一般的に農村の食糧不足の狀況を來し殊に凶作地方は一層ひどいだらう、從つて五月には政府米拂下の聲が大きくなり五月下旬には相當大量の拂下が實行せらるゝであらう、その高が四百萬石の大量とも傳へられてゐるが米價が品がすれ食糧不足に依る惡謎なき限り多くて三百萬石程度のものが端境期迄に拂下らるゝものと考へる

朝鮮米の內地移出高は十二月以降二月迄に四百四十七萬二千餘石となつてゐる。前年同期の三百八十二萬六千餘石に比べて六十四萬六千餘石で三月上旬迄の移出高は四百九十二萬三千餘石で前年同期より七十一萬餘石の増加となつてゐる。一方粟の朝鮮への移輸入は三十八萬七千餘石で前年同期より一萬二千石の增加に過ぎない。滿洲粟の不作に依る値上りの結果であつて昨今北支那方面から割安の粟が輸入せられつゝあるは又これが爲である。昨年に比し百四十七萬五千餘石の減收であるに拘らず最早五百萬石近くも米が輸移出せられた狀況に於て今後の輸移出は左程期待されない。出來秋に貯藏方策に依り貯へられた籾が二月末限り解放せられたが大農階の手持が大部分であるから市場へは出廻つて來ない。四十萬石位の貯藏籾の解放があつてもこの品がすれ狀況には如何ともすることが出來ない。移出港の精米工場の如きは早くも原料に依り休業せなければならない氣配がある。三月十日現在の移出港の在米高は民間持ち百二十萬四千餘石政府持ち四十五萬一千餘石計百六十六萬五千餘石となつてゐる

その中籾は四十八萬石に過ぎない。大體七割見當の輸移出があつたものと見てよい、今後出し得る數量は二百五十萬石內外と豫想せらる、農林省の推算に比べて百萬石位減じはせないかと考へる、之が强氣の一材料である、大正十五年の朝鮮米の生産高は一千五百卅三萬餘石で輸移出數量は六百二十萬石餘となつてゐる、滿洲粟の輸入が百九十三萬六千餘石でその前後の年に比しては相當多い方であつた、昨今の狀況では粟の値上げに依り三十八萬七千石位である、この數字から勘案して朝鮮內の米の相當量が鮮內の飯米に向けられねばならない。これが産地高の現象と相俟つてこの觀測は間違のない所であらう內地の在米が豫想より多少多いとしても朝鮮米の移出が減少することになれば品がすれ先高豫想は間違ない所である、最高米價が三十一圓五十錢と決定せられてある以上新米穀政策が確定せらるとしても米價に對する心理的作用も加味せられ需給の實情に依る奔騰相場はないであらう

しかし若し本年度の植付が順調でなく凶作が續く豫想がついたならばおそらく價格は狂騰するであらう。さうなれば政府の端境期の持越米の影響の如きは言ふに足らない。しかし斯る現象は七月上旬迄でなくては判明せない。從つて本年の米價は五月と七月に相當變つた相場を現すであらう。昨今は品がすれて正米の割合に籾が高い三月十三日現在では、上物が一斤七錢九厘から八錢三厘位に上つてゐる。本年は割合に不作で物が悪かつたから上物程度でなくては檢査合格も六ヶ敷い。定期は五月限り東京市場三十一圓三十錢大阪市場三十一圓二十一錢で三月一日來殆んど二十丁乃至三十丁位の値幅の變化に過ぎない。割合に安定してゐる。二月中も大體鞘寄りはなかつた、三十圓臺に落ちたことは稀であつた。一應この定期の趨勢より上り得るやうに豫想せらる米穀諸法案が確定し最高米價以下でも政府米を拂下げるとなつても米價高は農村社會政策上最も好ましい所であるから細農民や消費者側の聲のみにては急に政府も四百萬石も拂下げるとはないだらう。傳統的の高米價政策から一應は斯く豫想すべきである。朝鮮米の移出量が今後は豫想通りには出ないと考ふべきことは十一日から一月迄の東京市場への移出高は東京廻米問屋の調べに依れば玄米が九十二萬八千六百餘石白が六十九萬五千七百餘石計百六十二萬四千二萬餘石で前年同期に比し六十三百餘石の增となつてゐる。先程內地米の朝鮮からの買付があつたことについて相當騷がれて傳へられたがこれは粟の値上りに依る燒酒原料下等米の供給を産地高の現象から內地に求めんとしたに出る。粟の値の高いと云ふことはこんな現象を現はしたのであるが朝鮮では米價高に依る喰延しの爲本年の移出力は昨年の大豐作見りと大差がないとの觀測に當らんやうである。相當輸移出量が減少して七百五十萬石內外であらう

帝國農會が九年度産米の不作による農村の飯米不足の懸念から高米價政策の內地の農村に及ぼす影響を憂慮して調査の步を進めたやうである。傳統的に高米價方策地主擁護で進んで來た帝國農會の周章方は滑稽のやうであるが今日の窮迫せる農村社會狀態は何うしても貨幣收入の源を農村に與へよと云ふ事が急務である。農産物高殊に米價高がなくては今日の農村は立ち上ることは出來ない農村社會問題として國民經濟機構の上から觀た經濟問題としても農村に購買力を增すことが國民經濟上重要であり又工業品價格との鋏狀價格を出來るだけ緩和し農村の景氣を甦すには主産物たる米の價を高くせねばならない

今日の農村の實狀は貨幣が多く農村にばら撒かれると云ふことが最も必要である。朝鮮の如きは細農民に至つても米を賣り米價高に依る恩惠を蒙る實情にあるから一層高米價が價値がある。これが農村社會機構經濟機構の變化で米の相當に高いと云ふことは大中農許りの利益であると考へたことが改めねばならない情勢にある。これが高米價政策の價値で今更周章る必要もない。さうして農家の生活安定は引いては國民生活全體の安定に掛る所が多い、されば國策はこの經濟機構の變化を洞察して立つべきである、殊に窮迫せる農村に於ては小農階級と雖も從來の飯米を麥食に代へ五俵や十俵の米でも賣らねばならない朝鮮の細農民に相似たる生活低下の已むない狀況にある、この際僅かの賣るべき米が安くては一家の經濟に大きな影響がある

▲米價對策上外地米問題につきその主力を朝鮮米に注いで居り議會や帝國農會の動向は朝鮮米を非常なる厄介物扱の上の瘤のやうに取扱つて來た。しかし朝鮮に於て産米增殖計畫の中止もあり生産の趨勢を洞察すれば將來臺灣米に對する問題が一層大きくなつて行きはしないか？

增産の足どり

	昭和五年	同六年	同七年	同八年	同九年
朝鮮米	一九、一三六	一五、八七二	一六、三四五	一八、一九二	一六、七一六
台灣米	六、五二〇	七、四四〇	八、九〇九	八、三六二	九、〇〇八

台灣米の生産につき生産制限の計畫があるやう議會に容喙あつた。事實は益增産で殊に米價高が續く限り台灣農民の賣惜性に鑑み增加の足どりを取るは一應間違はない。貯藏の比較的困難な台灣米は將來國庫に大きな問題になる秋が來るであらう（昭和十、三、十五）

瑞西で 自殺者が多い 少いのは愛蘭

ミュンヘン醫學協會の調査による一九〇〇年以降三十五年間に亘る歐洲各國の自殺統計は左の如き興味ある結果を示してゐる、歐洲中の第一位はスイスで毎百萬人に付年々二百二十名の自殺者を出し他の諸國の平均數毎百萬人に付九十七人に比し實に二倍以上に當つて居るスイスに次でフランス、ドイツ、デンマークの順で次第低下するが上記三國は率も相當高い、アイルランドは每百萬人に付き自殺者僅か三十四人で全歐中最低率を示してゐる、何故獨りスイスが斷然頭角を拔いて首位を占めてゐるかについては注意すべき特別の理由が存する、それはスイスを療養地として年々多數の外國人患者が入國するがその內回復捗々しからざるを悲觀して自殺を遂げるもの少くない爲めであると

老年者を襲ふ動脈硬化症
特に多い足の動脈硬化 —の症狀とその治療法
醫學博士　服部彌二郎

動脈硬化といふ病氣は三十歳から四十歳以後に多い。解剖してみると動脈の壁に變化が起きて硬化してゐることが明かに判る

つまり動脈の內壁に斑點が生じて、これが次第に大きくなり、やがて崩れて石灰の沈澱を生ずるもので、この變化は大血管でも小血管でも起る

この變化が最も多く起るのは大動脈、四肢の血管、腦、腹部、肺、心臟の動脈血管等である

この病氣は急性にあらはれてくることもあるし、慢性の經過をとることもある。症狀の一樣であることは事實である

左に動脈硬化の主に生ずる部分に應じて分類してみると—

第一には小血管の汎發性動脈硬化がある。これは必らず高血壓を伴ひ、心臟や腦や腎臟に變化を起すものである

第二は心臟を養ふ冠狀血管の硬化で、この場合には狹心症を伴ふものと、伴はないものとの二つがある

第三は、大動脈の硬化であつて、大動脈炎ともいはれる

第四は腦動脈硬化である

大體以上の四通りに分けられるが、こゝでは足の動脈硬化について述べることにしやう

足の動脈硬化 の場合の主な症狀は、步かうとすると痛むことである。ヂツトしてゐると痛まない。この痛み方は間歇的に起るもので步いては痛み、又步いては痛む。

つまり間歇性跛行症の症狀を特徴とする。この場合よく坐骨神經痛や扁平足と誤診されて、とりかへしのつかないことになるが、レントゲンで調べてみると足の動脈に變化の生じてゐることが判るものである

觸診してみると普通の人の足の背部では動脈に觸れるがこの場合には觸れない

また内踝の後部では足動脈に觸れるものであるが、硬化症の人は觸れないことが多い。あるひは膝窩部の動脈の搏動が弱いか乃至は全然觸れない

足の動脈硬化が次第に進むと、動脈硬化症の壞疽をひき起す。この場合には足先がピリピリ痛んでチアノーゼを呈し、冷えてくる。これが一層進むと皮膚が黒色または褐色に變り痛みがひどくなる

この動脈硬化性壞疽は 前に間歇性跛行症をひき起してそれからあらはれるのが常であつて、喫煙したり冷えたりしたために生じてくるものである。この壞疽は手術するとよいが放置すると壞血症を起して重篤に陷る。

以上は足の動脈硬化症であるがその外に腹の大動脈に起るもので、これは腹動脈の硬化症も多い。胃痙攣の如く突然激痛を發したり狹心症のやうに不意に卒倒したりする。

動脈硬化症の治療 については、現在沃度劑が多く用ひられてゐるが、これは一時に多量に用ひず、永きに渉つて少量づゝ服用するのがよい。そのほかに亞硝酸鹽類が使用されてゐる

動脈硬化は根本的に治するのは難しいもので、醫療の目的は症狀を輕くするとに大體注がれてゐる

足の動脈硬化には、足部の入浴または藥浴が效果のあるともある要するに藥劑によつて血壓を低め、血管を擴張して、硬化した血管部分の血液循環を圓滑にするといふことが最上である

訂正 十六日の本欄輪血の話中シュナイダー博士とあるは、ラントスタイナー博士の誤りにつき訂正す

新時代の少年雜誌!!

出た!!新少年 四月創刊號!!

生れた!生れた!その名も嬉しい「新少年」潑剌たる姿!元氣な體軀!日本中は怒濤の歡呼だ、嵐の拍手だ!見よ!素晴らしい小説、爲になる讀物、これこそ新時代の少年諸君が一人殘らず讀まねばならぬ好い雜誌!

少年への希望　海軍大臣　大角岑生
武將物語 石田三成　吉田絃二郎
○立志小説 高橋老藏相（大森恭助）
○僕の少年時代……岡倉由三郎
絶對に他誌では見られぬ 新連載五大長篇
少年海援隊（幕末小説）大佛次郎
港の青旗（少年小説）小島政二郎
南海の輕騎兵（軍事小説）平田晋策
共同人生（ユーモア小説）中野實
怪人魔城（冒險小説）志摩達夫

原作監督 マツノカツラ ぼんやり艦隊 横山隆一
○一つの手帳…サトウ・ハチロー
○涙の小天狗…富田常雄
●非常時少年讀本
●しくじり綺談
●新少年美談新聞
紅顔熱球見ロマンス 紺碧の空の下、熱球を追つて起る、眉秀でたる六大學リーグ戰の花形たちが、紅顔腕白時代の數々の物語。今月は早大小島君の秘話!
名士の少年時代 ○廣田外相の少年時代 ○小野塚博士の少年時代 ○山室中將の少年時代
滿洲小説 國境の風車 平野零兒
○北滿の嵐（日田中佐）○流星地に墜ちて（根本弘）○成吉思汗を偲びて（川島良一）
滿洲國 今昔譜
奉天の大會戰 日露戰史（瀧平馬）

四大附錄
（第一附錄）組立模型 我等の九三式爆擊機
（第二附錄）新案大滿洲國地圖
④③ 敵陣占領遊戲 點取り遊び
一萬名大懸賞
○新少年の創刊號の表紙は誰が書いたか?
◎五千名 大懸賞募集 ◎一千名 大懸賞募集
■定價五十錢（送料附錄共六錢）
◎博文館 東京日本橋本町 振替東京二四〇番

御園（みその）こな白粉

清楚な淡化粧の仕方

御園バニッシングクレームのほんの少量をお顔から衿へかけて充分に擦込みますと、肌はしつとりと彈力をもちいき〳〵して參ります。其上へ御園こな白粉を輕く刷きパフでよくたゝき均らせばムラなくつきお化粧したと見えぬ地肌からの美しさを現します。此方法は極くお手輕に出來ましてニキビや吹出もの〻豫防にもなりますから、ぜひおすゝめいたします………

こな白粉 白 肌色 各廿五錢
クレーム 小型 廿五錢 中型 卅五錢

お化粧第一課

學校を卒業されて
これからお化粧を遊ばす方は
肌のために先づ優良な御園を御用意くださいそして
どなたもこの二品でわけなくすぐ出來る淡化粧をおはじめください
皆さまの輝やかしい健康美を向上させるために……

御園（みその）クレーム

OC-5

新事業費切盛りに 鮮やかなお手際

前年に比べて百九十四萬の激減 咸南道のお勝手元

【咸興】十年度咸南道の豫算は既報の通り歳入經常部百三十四萬六千十五圓、同臨時部二百六十二萬八千七十六圓、歳出經常部百十六萬八百六十一圓、同臨時部二百八十一萬三千二百三十圓、合計三百九十七萬四千九十一圓で前年に比すれば百九十四萬七百五十七圓の激減であるがその内容に至つては極力道勢進展の現狀に鑑みて可及的積極的に編成され第三次救窮事業百二萬三千圓▲咸興女高普九萬五千六百七十圓▲一面一校十三萬七千九百五圓▲簡易學校八千五百九十二圓▲農事試驗場新築並整地二萬四千七百十圓▲原蠶種製造所移轉二千九百六十圓▲田作獎勵技手増員二千圓に補助増額七百四十六圓▲自作農地創定費増額一萬六千圓▲緬羊獎勵増額六千百九十七圓▲肥料溜設置二千圓▲砂防工事四千圓並同管理費一千六百七十圓▲北洋丸無電費一萬六千四百四十五圓▲沿海州漁場調査費一萬八百二十八圓▲鹽干魚出荷獎勵四千圓▲木炭倉庫三千二百圓▲農事修練所八千二百三十圓▲凶作救濟費増額三萬圓▲臨時國勢調査費七千八百圓▲税源調査費二萬三百二十一圓▲婦人指導者八百六十圓▲北青醫院初年度經費四萬一千圓▲道公醫四名増配費一千六百圓▲各既設道立醫院増築費一萬一千八百五十圓等の新味横溢せるもので歳出豫算梗概は

◇歳出經常部＝＝會議費四、七四四圓、選擧費二〇圓、事務費八一、一二五圓、土木費一一二、二一五圓、勸業費三〇六、〇四三圓、授産費三四、六〇四圓、教育費二四九、八三九圓、衛生費二六六、六七〇圓、社會事業費六四、八三五圓、財産管理費五、一九三、雜出一五、五六六圓、豫備費二〇、〇〇〇圓、合計一、一六〇、八六一圓

◇歳出臨時部＝＝新營費一六〇、三六〇圓、土木費三三、六五四圓、勸業費一六九、八〇四圓、衛生費一〇〇圓、補助費七三、六三八圓、臨時恩賜金繰戻一萬二千圓、第一次救窮事業整理費一二三、〇〇〇圓、第三次救窮費一〇二三、〇〇〇圓、河川負擔金納付金三〇、〇〇〇圓、貸付金一二二、四〇〇圓、税源調査費二〇、三二一圓、臨時國勢調査費一、八〇〇圓、道債費五三三、三五二圓、雜支出一一〇圓、合計二、八一三、二三〇圓である、補助費の内各地方に直接重大な關係をもつ土木費補助は利原雲興間三等道路新營、城邑内道路、東德川堤防各五百圓▲咸興府内道路、西湖洪原間橋梁暗渠、洪原邑内側溝、遮湖端津間三等道路、興南邑内道路、新興郡明胎洞道路各一千圓、高原邑内側溝一千六百圓、倭城農圃間等外道路一千九百圓、定平府内高山間等外道路、下碣市内側溝、元山伊川間橋梁、北青邑内側溝、鏡南大洞間三等道路、館灘江堤防、青嶺川堤防各二千圓、洪原中江間等外道路、端川豐山間等外道路三千圓、永興邑内側溝三千五百圓、元山府内道路五千五百圓、端川上水道一千七百七十九圓、咸興市街整理工事一萬四千圓等の外元山漁港修築費償還費に四百四十圓、咸興府第二第三次下水改修償還費に七百五十九圓、總計五萬七千二百二十八圓を計上してゐる

漁村獨特の副業を奬勵

暴風警報台も新設 咸南水産會の企て

【咸興】來る廿六、七兩日通常總代會を開催して收支豫算その他重要案件を附議する咸南水産會の新年度豫算額は約一千圓の收入減を見込んだ結果一萬一千八百五十一圓に落着いたので極力事務費の節約を圖り事業陣の擴大強化を企てゐるが現年度と異る特殊計畫には本府の方針に順應して漁村振興費を新に計上した外、郡地主義の副業獎勵案を採り

貝釦製造 沿岸到る處に産出するイガイ及び小粒ではあるが無盡の原料アワビを利用して漁村副業に新生面を拓く

加工講習 從來の如き學校式な講習會を避けて指導者師が各漁港を巡回し原料の購入から仕上げまで實際に指導して沿岸各地に多獲されるタラのソボロ親子漬等の製法を普及し咸南の新名物を作る

岩のり奬勵 本府水産試驗場の養殖係に實地調査を需め適地を選んで岩のりの養殖を開始する、岩のりは荒天程收量を増し一回坪當り二圓の施設を行へば數年これを利用せられ毎年坪當り二圓の收益あり漁業權も獲得される、本府の補助は共同施設に半額、個人施設に三分一あり道水産會も若干を補助して當業者は總施設費の三分一程度を負擔すればよい

右の外昨秋の新昌に於ける漁船遭難事件の教訓に省みて遮湖、新昌、六冶、前津、三湖には暴風警報信號臺を建設して國旗揭揚台を兼ねしめ繩魠事業の北海道明太漁業の集團視察も實施の豫定である

首尾よく合格 各學校入學試驗

咸興農業 【咸興】農業學校合格者は左の五十三名（受付順）

李孝鎭、李公永、李杜國、白璟模、朴承燮、韓炳業、崔剛鎬、朱昌裕、李東鎬、金璟成、崔□□、元國喜、朱洛述、李相軒、朴泰淳、文龍國、李泰寶、高曦明、李炳數、韓裕國、黃允在、朱增、崔增植、任緞彬、洪東煥、李洪燮、李奭基、林鎭植、李國烈、朴奎燦、前田明吉、堀切薫、藤田順三、石田春雄、西村健三、李在俊、金錫龍、洪佑均、李圭行、金泳明、許庚春、柳泳佑、尹虎淑、金永欽、金成基、李斗熙、全在璉、李孝鎭、朱建、朴元哲、徐文淳、金奎源、金顯澤

咸興商業 【咸興】商業學校入學試驗合格者は志願者二百八十二名中五十三名を十七日左の通り發表

金泰俊、韓相果、朴秉俊、李芳玉、大道政喜、文浩哲、米口義一、沈桂哲、川崎幸男、吉川英雄、西村八州男、田中哲男、林明均、山口六郎、井上三男、木村逸男、木屋茂、金東勛、白甫淑、李璋斌、李元吉、由紘元、元周璘、金銘迪、木村恩、粟井一夫、松下正二、宮本正一、星野雄一、倉掛哲一、柏井登三、大須賀男、伊藤鎚之、寺田淳、和田健作、城田要、黑岩修、加來敬之、朱雲根、池厲林、崔尚潤、金厲岐、裵忠德、崔載亨、韓福壬、許寅鳳、李商均、谷口正夫、田中厚、韓昆彦、李然亨、崔錫九、韓興相

春川農業 【春川】農業學校合格者左の通り（受付順）

張鐘地、宋琪鎬、劉禎淳、金元河、柳秉元、全承元、金觀河、鄭裕和、姜泰潤、金瑞炎、楠本壽雄、申載向、佐藤一忠、李祐鉉、宋鳳龍、李東鉉、金正哲、禹斗榮、金秉圭、黃錫河、朴起錫、金成稷、洪連均、李錫舜、金正明、鄭泰和、申載偲、池允熙、朱鎭豹、金錫鄉、金均煥、金寬鎬、吳弘燮、林炳喜、李正榮、崔慶琛、李殷雨、李錫洙、尹審赫、高光數、李錫建、李皇珠、吉田隆、崔燮、金知漢、元鋼岳、閔庚昇、朴成煥、趙聖衍、金容海、元吉常

北青職業校入試 【北青】職業學校入學試驗は去る十二日から三日間施行、三十名募集に對し九十三名の應募者あり、合格者發表は來る三十一日

咸興大平野の護り 城川江の改修

四ケ年間の辛苦酬はれて 歡喜の竣工式擧行

【咸興】城川江治水工事竣工式は十七日正午から咸南武德殿裏の廣場で關係官民四百餘名參列裡に擧行、引續き武德館で盛大な直會の儀が行はれた、總督告辭咸南知事式辭は左の通り（寫眞は式典）

總督告辭 玆に城川江改修工事の竣功式を擧ぐるに當り一言告ぐる所あらんとす抑本江の流域には北鮮隨一の稱ある咸興平野展開しその耕地面積實に三萬五千餘町歩の廣きに亘れり然るに從來見るべき防水施設なかりしを以て水害絶ゆることなく、農耕ために安きを得ず、自然その農法は粗笨に流るるのみならず多數の荒蕪地を存するの狀態にしてこれを放置するにおいては同地の産業開發は到底これを望み難きものありこれをもつて昭和六年度以降窮民救濟事業として四百三十餘萬圓を投じ本江の改修に着手し、爾來官民協戮克く本府の旨を體し一意これが完成に努めたる結果、工程順調に進捗し玆にその竣功を告げ地方積年の希望たる洪水防禦の他、窮民救濟の目的をも達成し得たるは洵に欣快に堪へざる所なり

今や廣漠たる咸興の大平野に於ける永年の禍根は一掃せられ水害跳梁の地は化して平安なる樂土となり、農耕の發達地方の繁榮期して俟つべきものあらんとす

官民宜しく期をこゝに劃して一意專念産業の進展を圖り且新に完成せる施設の維持保全を懈らず、もつて悠久の福祉を享受せんことを努むべし

知事の式辭 （前略）本工事は咸興平野より洪水の慘害を除きこれを平安なる樂土となさんがため（中略）昭和六年四月工を起して以來玆に四星霜の日子と三百八十七萬圓の巨費とを要し漸く工を竣ふるに至れり、咸興平野は將來永く洪水氾濫の害を免れ窮民の賑恤も亦豫期の成績を擧げたるをもつて沿岸住民は進んで耕法の改良に勵み土地の整理を行ひ仍て農村の面目を一新すべく更に本地方江岸一帶に亘り産業の興隆を喚び經濟の發達を期するに至るべく眞に慶賀に堪へず、惟ふに如斯成果を收め得たる所以のものは一に本府の補導宜しきを得たると地方官民各位の深厚なる協力ありたるがためにして玆に謹んで感謝の意を表す

顧つて本工事施行の跡を回顧するに工事の半にして職に殉ぜられたる幾多有爲の犠牲者あり、この盛典に臨みその遺功を偲び轉た痛惜に禁へず遂莫諸氏の犠牲は今や實を結んで農村の更生に曙光を齎らし住民の前途に洋々たる希望を與へらる在天の靈以て瞑すべきなり、玆に恭しく哀悼の意を捧ぐ（中略）本工事の施行に際り屢々天候の不良に祟せられ工事の進捗を阻碍せられたりと雖克くこれに耐へて所期の工事を完成するに至りたるは官民各位の後援に加ふるに工事當面者の精勵に俟つ所多くその勞を稱ふ

今玆にこの盛儀に臨み感慨無量なるを覺ゆ聊か粗辭を陳べて挨拶に代ふ

人に纏る運、不運

一寸お目に掛つて來ると 出掛けた友軍の一隊から 最初の尊い戰死者

語る人＝＝鞆鍛五七郎氏（義州鑛山新義州出張所主任）第一軍に屬し騎兵小隊長として先陣を承り平壤七星門で敵の最前線と衝突日露役最初の火蓋を切つた人である

☆☆最初の戰死者☆☆

三月五日夕暮近くわれ〳〵の陣營に近衛の帽子を被つた兵隊がやつて來た、一ケ月前に東京の騎兵學校でいつしよに机を並べて勉強してゐた加納中尉の一隊だ、二人は手を握つてお互を祝つた、連絡をとり前方の敵隊を隙なく敵へてやつたが加納中尉は『折角こゝまで來たのだから敵兵にお目にかゝつて行かう』とそのまゝ一隊廿くつれて前進した、そのあくる朝早く前方で銃火の音が聞えた、約十分間位して終つたが、私はそれとなく心配してゐると午前八時ごろヒョッコリ加納中尉の一隊が歸つて來た、『敵兵と二、三發打ち合つて來たが不幸に部下の田所一等兵がやられた』と言ひ殘して別れていつた、これが日露戰役の最初の犠牲者であつた

☆騎兵とは……☆

騎兵は偵察、九連城攻撃などの軍の總動員には參加しなかつたので私の話はこれで打切らう、云はゞ前述したやうに騎兵のしかも前哨戰の第一陣としてわれ〳〵は騎兵本來の使命である偵察搜索に終始した次第である、そこには歩兵の總攻擊に見るやうな華々しさはなかつたが、われ〳〵の行くところには常に先陣として未開拓の哨礁があつたこの苦戰と報告の效苦は今なほあり〳〵として三十年の昔を偲ぶことが出る、いはゞその哨戒の報告如何は軍といひ師團といふ大きな巨船の航海に於て作戰上に重大なる指針を與へたのである、最後に野津中尉の死を物語つて私の回想談を結ぶことにしよう

☆☆野津鎭雄中尉の一生☆☆

野津中尉は第一軍司令官野津道貫中將の息で毎日殺州八度五分あるといふ病弱な人であつた、第二結核を患つてゐたが親爺の威光でイの一番に野戰隊に入つて第一線に出た、戰爭中は殆んど毎日三十九度位の高熱であつたが戰爭が終るまで二ケ年間ブッとほした、どの戰鬪でもまつさきに出かけていつた、野つ原でロシア兵と對陣してゐる時など『どらどら』とかきわけていつて全身を敵にさらしてゐた、戰爭の終局に近づくに從つてそれがひどくなつた、沙河戰の時など例の調子でニュウと出ていつても〳〵兵隊銃をはなさなかつたので上官が叱ると『こんなこはれた身體なんか早くつぶれてしまつた方がいゝんだ』といつて今にも彈丸にあたつてくれと願つてゐるらしかつた、それがとう〳〵二ケ年間三十九度の高熱でブッとほしたゞ一度も野戰病院に入らず赫々たる武勳をあげて凱旋した『凱旋後野津が寢てゐる』と聞いたので病院に見舞に行くと野津中尉は私の顔を見るなり『俺ほど運の惡い奴はない、とう〳〵かういふざまになつた』と長嘆息した、そして明治三十九年三月自宅で病死した、人の一生はわかりませんねえ……（終り）

ソ聯の密偵檢擧

慶興憲兵分遣隊の大活躍 一味は多數の模樣

【慶興】最近蘇滿國境の警戒網を巧に潜つてソ聯の密偵が入り込んでゐることを探知した慶興憲兵分遣隊では苦心探査の結果この程中國人王某を首魁とし滿領に巣喰ふ密偵團八名を檢擧取調べ中であるが一味はこの外にも多數ある見込み

赤から轉向 お巡りさん志願

咸南の候補者中 十名の採否に迷ふ

【咸興】既に惠山、北青、咸興の三箇所で實施した咸南朝鮮人巡査採用試驗は採用人員二十五名に對し應募者四百九十餘名に達し物凄い就職戰線の異常に警務當局を驚かせてゐるが右の内から學科、身體とも優秀な採用候補者三十八名を選拔し嚴正な身許調査中の處この程到着した報告によれば右の三十八名中に赤の經驗を有するもの約十名あり一面にはその明朗な轉向振りを喜ばれながらも採否の決定には如何なる方針を採るべきかに苦心してゐる

咸南各都市の人口

元山―咸興―興南の順位を示し 内地人は興南が最多數

【咸興】道警察部の調査による咸南道内主要都市の九年末戸口は元山、咸興、興南、北青、永興、惠山の順位を示し

◇元山府内地人二、一八七戸一〇、〇七七人▲朝鮮人八、九〇五戸四〇、六三三人▲滿支人一七三戸八二六人▲外國人九戸三八人▲合計一一、二七四戸五一、五七三人

◇咸興府内地人一、九二五戸八、〇〇九人▲朝鮮人七、五〇三戸三七、一三七人▲滿支人七四戸三四二人▲外國人一〇戸一九八人▲合計九、五一二戸四五、五〇四八

◇興南邑内地人四、二〇一戸一二、二六八人▲朝鮮人四、四一一戸一八、二六三人▲滿支人二〇三戸四九九人▲外國人一戸一人▲合計八、八一五戸二八、九七五人

の外郡及び郡所在地並に著名都邑の總戸口は（上が戸數下が人口）北青邑一、七二四―一三、二一二、永興一、五七九―一一、五八五、惠山邑二、二〇六一―一一、〇七五、新浦一、四九四―一八、三六八、新昌一、三三四―七、二〇六、遮湖一、二〇六―六、二四二、端川一、一八九―五、七五六、洪原一〇五八―一五、五三五、西湖津一、〇四六―四、八四七、三湖八一六―四、七二八、下碣八五三―四、一九九、新上八三一―三、九五三、新高山八〇四―三、五九四、群仙七五一―三、五七四、川内里七八一―三、四八三、安邊六七一―三、三七二、新昌六八三―三、三七〇、新豐坂六八七―三、三六二、六冶五九六―三、三四九、定平六六〇―三、三〇六、高原七〇二―三、二八一、甲山六〇四―三、〇三一、豐山四九〇―二、四四二、利原四八六―二、三六二、長津三二五―二、〇四八、文川三六五―一、八七一、三水三三四―一、七四三、好仁一九二―九五五

の現勢を示し内地人の分布は前記の如く興南の四、二〇一戸、一二、二六八人を最多とし元山府一〇、〇七七人、咸興府八、〇〇九人と續き爾餘の郡部都邑で三十戸以上の内地人集團地は

惠山鎭一四九戸、八八一人▲宗青一八四戸、六六五人▲川内里一六六戸、五五九人▲西湖津一三一戸、四九三人▲永興一〇九戸、四四九人▲新豐坂一二一戸四二五人▲下碣九五戸、三九五人▲端川七六戸、二七一人▲洪原六七戸、二二五人▲安邊五〇戸、二三一人▲新浦六〇戸、一〇〇人▲新興四五戸、一九〇人▲高原六一戸、一七四人▲文川三三戸、一五五人▲定平四一戸、一四一人▲新上三一戸、一三〇人▲新高山三四戸、一二一人▲遮湖三三戸、一一九人▲豐山四〇戸、一一九人▲三水三〇戸、一〇七人▲甲山三五戸、一〇一人▲長津三三戸、一〇一人▲好仁三〇戸、七三人

となつてゐる、但し長津江水電部落の下岐川は調査洩につき不明

痘瘡羅南に侵入

輸城にも一名發生 傳染の系統は不明

【羅南】羅南本町八四發地生次郎次男次高（二）は去る十二日發病十四日に至り眞性痘瘡と診定、直ちに羅南醫院に隔離されたが系統は判明せず、なほ郊外輸城にも一名發生、同様羅南醫院に隔離療養中であるがこのほかチフス四名（内一名死亡）猩紅熱一名の傳染病患者發生、蔓延を警戒してゐる

元山の天然痘

なほも續發

【元山】府内に痘禍に備へし元山署必死の防疫陣も病勢の勢ひで猖獗するやうもなく連日新患者が發生し、ゐるが十四日又も新患者二八金文卿（?）同金哲女（?）本町二丁目沈昌洪（?）が發症と診斷され惠化病院に收容されたこれで發生以來の痘瘡患者は合計十四名となり中一名死亡二名全治してゐるこの猛襲に元山署では更に府内一萬人分を取寄せ府内各醫師に頒布し未種痘者に接種一齊撲防の徹底を圖ることになつた

端川に九名 一時に發生

【咸興】十四日咸南衛生課着報によれば又も端川郡新南面に一擧九名の痘瘡患者發生し累計百十五名となつた、全治三十五名、死亡三十名、現在患者五十名である

飲み助盜んで放火

【羅津】江原道□□郡瑞和面端和里生れ李玉龍（二）は邑内新安洞本町二丁目理髮業見東春一さん方に職人として働いてゐる内昨年暮頃から酒場通ひを初め、飲み代に困つて主人の衣類その他を數回に亘り竊取し賣却した外酒場女の所持品等も竊取したことが發覺しさうになつたので去る八日午前三時頃主家の客用椅子に放火、どさくさ紛れに犯跡を晦まさうとしたが發見され、羅南署で取調べ中

朱乙郵便所店開き

【羅南】朱乙温泉郵便所の開所式は十六日同地千歳館で擧行、即日事務を開始した

學校卒業式

元山高女 【元山】高等女學校では廿日午前十時半から卒業式を擧行、本年度の卒業生は六十八名で優等生は寫眞の七孃（向つ右から）原子絲、伊勢孝子、山本夏乃、中川和枝、小宮山美寺里、馬場澄子、村川政子

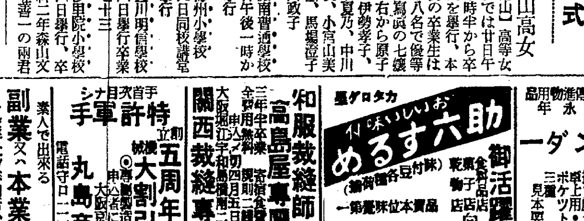

▲羅南普通學校 廿日午後一時から擧行

▲海州小學校 十九日同校講堂で擧行

▲宣川明信學校 十六日擧行卒業生七十三

▲沙里院小學校 十六日擧行、卒業生中優等者高等科二年森山文男、尋常科四年小笠善一の兩君

茂山署異動

【茂山】茂山署管内の異動を十四日附左の通り發表

舊任地	新任地		
東面	梁永	巡査部長	齋野虎男
梁永	洑下	同	松田義恒
芝草	東面	同	安永晋
五峰	明臣	同	多々良常一
明臣	本署保安主任	同	高島彌藏
本署	明臣	巡査	高棚清
本署	洑下	同	吉村代次郎
洑下	芝草	同	佐野文吉
東面	五峰	同	八巻光男
五峰	東面	同	蛯谷菊雄
五峰	洑下	同	李貞一
西江	芝草	同	牧原義正
洑下	本署	同	毛利勝衛
明臣	西江	同	古尾明男
梁永	本署	同	佐藤善夫
本署	城津	警部補	金澤喜兵
洑下	本署	同	梅津貢

人の動き

▲竹内咸北知事 江頭水産技師を帶同十五日富寧へ、即日歸廳

▲井本泰氏（咸南學務課長）十五日咸北道廳訪問

▲福嶋外次郎少將（前咸興旅團長）十七日夜咸興發歸鮮

▲仁川税關長 十五日羅津港灣及び税關事情を視察

▲井上遞信局長 二十日雄基郵便局移轉式、翌日羅津郵便局電話開通式に臨む

帝國消防　麻入筋布ホース　消防ポンプ　器具被服　角一ゴム製品
本店 大阪西區立賣堀南通六丁目　出張所 東京・福岡・名古屋・呉・佐世保・横須賀・舞鶴
株式會社 赤彦保商店 京城出張所 京城府南大門通三丁目 電話本局三〇三七番

子供靴 新流行婦人靴・紳士靴 富士印靴 靴全般豊富荷揃 新學期お仕入は是非 大阪市日本橋筋五丁目電車道 上村一儀商店 電話戎二五三七番

名聲高き 松浦の純金延板張製品 時計鎖り指環 大阪市南區日本橋筋二丁目 型錄進呈 松浦時計店

新進 穀物膨脹機 スリーモ 日收十円の金儲 五合の米が八升になる 大阪堀川三丁目 ホウトク商會

新案登錄 スルメ延す機械 本機を使用すればスルメが十五六錢に賣れる 手動 動力用 カタログ進呈 大阪市西區南堀江二番町四八 石村鐵工所 電話櫻川六一三八番

理想的宣傳進物用品 新案永年 カレンダー 大阪市東區釣鐘町一丁目 明工舍

カタログ進呈 おいしい味付 助六するめ 御活躍の好機 實屋商店

和服裁縫師養成 高島屋專屬 關西裁縫專修所 電話新町二九八七番

特許手軍 創立五周年記念 大割引提供 丸島商會 本店 大阪府京町 電話守口二二四・二六八

副業又ハ本業ニ 素人で出來る 電燈カバー タオル ボタン カラー 手藝材料 裁縫用品 洋裝附屬 大阪市南區北桃谷町五一 藤原商店

新職業・收入多大 温泉火イラヌ灸 別府市大和町 大和會

獨占的 新副業 副業・專業 製造家募集 大阪市北區谷井町二丁目 合資會社 福積商店

らい病 明石市外玉津 大司藥廠

便秘 それ下劑 ミレーバル 大日本製藥株式會社 本店 大阪市東區道修町 支店 東京市日本橋區本町 全國到る處の藥店にあり

仁川酒類品評會
十六日褒賞授與式　同時に勤續者表彰

【仁川】第一回仁川酒類品評會の見本酒品質審査は去る十三日から公會堂小會議室で行はれてゐたが十六日午後一時からこれが審査報告並に褒賞授與式を行つた、來賓として永井府尹、國富觀測所長、警察署長、太田忠光寺別院輪番等臨席、褒賞授與の後優良杜氏、永年勤續者の表彰があり、終つて入賞酒披露の宴を張り盛會裡に午後四時散會した、當日優等賞に入つたものは
▲清酒金剛鶴(朝日釀造)▲藥酒天一理の松(市原雄吉)▲藥酒天一(張寅永)同松鶴(崔炳斗)濁酒、宋斗厚、同李東承▲燒酎、金剛(朝日釀造)同(江華釀造)組合)▲麯子(仁川麯子組合)
なほ優良杜氏、永年勤續で表彰されたものは
▲杜氏　中畑佐市(朝日釀造)同　金壽福(張寅永)同　德永春次(宋斗厚)▲技師　岡精二(朝日釀造)▲職長　森本巖(仁川麯子)
▲勤續十五年大樂彌一以下三名
▲勤續十年中畑佐一以下九名

細農救濟を目標の 農用林地を設定
牙山を選び一戸當り一町歩を豫定　忠南で八千五百戸を救濟

【大田】營農上必要な肥料、飼料、燃料等農用林產物の收穫は、林野を所有しない細農にあつては最も苦痛を感ぜしめるのでこれが對策として道當局では農山漁村の振興上民有林野の指導方針の徹底を圖るべく十年度に於て農用林地を設定することになつたがその第一着手として道內にて產物が比較的豐富でありかつ民有林の分布狀態が最も平均した牙山郡を選定し農用林地を設定する事に決し計畫を進めてゐるが設定面積は林野所有農家一戸當り一町歩を標準とし牙山郡內の要設定戸數約八千五百戸に對し八千五百町歩を設定しその中約三千町歩は面有林を充當し不足の五千五百町歩は私有林野を借地する豫定で設定完了の見込みである

恩賜の眞綿
金泉の傳達式

【金泉】郡では十六日午前九時半から會議室で郡內高齡者に對する恩賜の眞綿傳達式を擧行、金大疇氏外十名へそれぞれ傳達し、拜受者は今更の如く感激した

蔚山でも擧行

【蔚山】蔚山郡廳では十六日午前九時半から會議室で張仁浩外四十一名に御下賜の眞綿傳達式を擧行した

入學試驗
大邱農林校　合格者發表

【大邱】大邱農林學校の入學試驗合格者は十六日正午發表したが受驗者七百七十九名から左の百名が合格した
金基範、尹在忠、李翰基、李在根、金正壽、金其喜、李壽寧、岡村用、權鎬衡、兪成濬、木村達夫、裵奎植、水崎久弘、內門秀、金基百、朴商達、曹圭鎬、松岡茂忠、朴熙周、崔潤寬、鈴木實男、森岡茂樹、朴淳萬、紅林一安、萬屋信男、小松孝雄、申必鉉、丁海龍、尹英吉、金好岩、李戊濟、桑原俊夫、李東熙、李桂秀、金英載、金炯坤、廣渡喜孝、西本保、徐戊洙、嚴興翁、金海龍、申台湜、朴喜萬、權錫圭、李相國、張致寬、尹泰祚、高橋二郎、武內正志、小松正一、李源逵、崔相準、李奎燮、伊東誠人、朴商鶴、韓貞錫、金庚出、崔基大、鄭雲鶴、董英德、岡田德三郎、丁海泌、芥川學、吳相銅、李玄稷、鄭址鎭、趙錫熙、李長春、李鳥午、李漸敬、花村俊之、許滿、橋上政直、宮下泰、直勝彌、李丰鎭、朴昇晩、許乘周、高濱修猷、吳相洛、李大富、金演叶、金俊坤、李東元、金[illegible]徹、禹福基、申宅善、山田敏博、全泰辰、堤氏安、李日壽、金正得、金散斗、徐鶴、金在水、李洪瀲、中村卓民、吉本慶二、柿田丈男、兪國淳

統營水產校

【統營】公立水產學校今春入學志願者八十九名中左の三十五名が合格、十六日發表した
中村重男(江原)金[illegible]學(同)鄭三永(慶南)合田久一(同)松尾義文(同)李尙天(慶北)金用鉀(咸南)黃台文(慶南)鄭昌生(同)金眷基(咸南)文垣昀(慶南)尹永韻(同)張鎰珏(江原)河昊楨(慶南)周弘讃(咸南)全雲欽(慶北)中柴鳳(咸南)崔鐸鍾(同)北原務(慶南)李倫基(咸南)吳永興(慶南)李相徹(江原)金鋼吉(慶南)金載植(同)金明玉(慶南)金永旭(同)金載萬(同)朴崔翊用(同)鄭海珠(同)朴瑢玉(同)李榮宰(同)李泰星(咸南)徐太宇(慶南)李沂根(慶南)金富成(忠南)
補缺　金琪煥、姜正實、金※珍

悲觀男縊死

【大邱】十六日午前四時頃府內大東食堂雇人李俊圭(二三)が開店後東雲町五一六の自宅に歸つたところ、家の前のアカシヤの木に年齡四十四、五歲の勞働者風の男が縊死してゐるのを發見、大邱署で檢視の結果身元は府內牛肉店金點先方の雇人と判明、肺病と赤貧のための厭世自殺らしい

ラミー苗の洪水
一時に三百五十萬本陸揚げ　忠南、全北兩道へ臨時列車で送り込む
更生農村に明朗色を加ふ

【釜山】十七日朝の釜山稅關埠頭へ產業朝鮮の前途に輝かしい光明を投げかけるラミー苗(苧麻)が陸揚げされた、右は台灣の高雄、台中その他から全北、忠南兩道へ向け發送された三百五十萬本の種苗で釜山稅關植物檢査所で嚴重な害虫郡除のガス消毒をうけた後貨車十輛に滿載して送り出された、當日兩道產業部から引取りのため特に出張して來た技術員は
最近勃興して注目されるラミー纖維工業が朝鮮でも十分に原料供給地として見込みがあるので台灣から苗を移入することに決定し過般一百萬本を移入、今度のが第二回分で農村更生の新しい試みとして最も期待されてゐます
と朗らかに語つた(寫眞は稅關構內に山積する苧麻苗行李)

衞生組合設立
豫防協會の發會式席上

【統營】慶南痲藥中毒豫防協會統營支部發會式は十五日午後三時吉野町統營座で開會、柳川支部長式辭に次いで協會長(衞生課長)代讀告辭の後、山口邑長の祝辭を以て閉式、引續き衞生懇談に移り大沼郡守から衞生組合の必要と官民相提携し痲根絶返沿等相互連絡を保つ事を希望する處あり今後市內全體が衞生組合員となり便所の屎尿取りは衞生組合が斷行し以て一般衞生上の安全を圖ることとなつた衞生組合の新役員は左の通り
▲組合長山口精▲副組合長衞藤竹彥▲同宋秉文▲役員各區長、醫師、醫生

永登浦の火事

【永登浦】十六日午後八時二十分頃永登浦里三四三李鍾澤製菓所から發火し永登浦署員並消防組の敏速な活動によつて一棟を全燒して同九時鎭火した損害は商品とも約五百圓位の見込で原因は取調べ中

迎日沿岸に 魚付林植栽

【浦項】迎日郡水產係では沿岸一帶に魚付林を造成すべく考究中のところ、この程松苗木六萬本を苗木組合から寄贈を受けたので各漁業組合、振興會等に配給し植栽中である、なほ迎日漁業組合では今回管內各部落に適當の地を選び植栽四百本、栗三千本を配給し植栽させた、初めての試みではありその成果は各方面より期待されてゐる

達城郡農會
原案を可決

【大邱】達城郡農會第十回通常總會は十七日午前十時から同郡會議室で開會、新郡守議長席に就き一場の挨拶をなし十年度達城郡農會經費收支豫算を始め十四議案に亘る審議をなし滿場一致原案可決、同午後六時から食道園で張宴

論山川改修成る
二十一日その竣工式を擧行　江景論山で祝賀會

【大田】總工費四百八十五萬圓を投じ昭和六年五月來工事中であつた論山川(支流江城川、江景川)の河川改修はいよいよ竣工したので忠南道では二十一日午前十一時その竣工式を擧行し引き續き江景論山兩祭場で盛大な祝賀會を開催することになつたが該工事は堤防延長十七里、水門六十五箇所、樋門一箇所、鐵道橋二箇所、道路廿二箇所、護岸延長九里に達し人夫の延人員實に三百九十一萬五千人、この勞銀二百十二萬八千圓に上り疲弊農村を潤したが蒙利面積は忠南側五千七十七町歩、全北側六百二十一町歩の廣漠たるものである

道民の熱誠で 忠北號獻納
四萬圓の基金募集　國義が道民に飛檄

【清州】朝鮮國防飛行機獻納會長金寬鉉氏から忠北國防義會聯合會長宛に朝鮮國防機獻納金募集方につき依頼があり道內募集金額十萬圓に達すれば忠北號として一基獻納することになるので國防聯合會では各郡支部に檄を飛ばして大々的獻金募集に着手する豫定である

始興郡農會總會

【永登浦】始興郡農會では十六日午前十時から郡會議室で第九回總會を開催
▲十年度豫算經費分賦收入規定改正▲經費分賦收入方法▲始興郡農會倉庫業規程制定▲繭取扱場建築積立金處分▲十年度產業獎勵資金借入▲十年度籾倉庫業特別會計豫算▲八年度決算並事業報告の諸案件を附議し大した質疑もなく一括して原案を可決し會長專決事項の承認と報告があつた正午散會したが豫算額は二萬七千八十餘圓である

仁川の白米三千叺を 滿鐵消費部買約
好條件に惠まれて今後なほ　十五萬石以上の取引を期待

【仁川】大連の滿鐵消費部にかける仁川白米の購入問題に付ては既報の如く同部主任切山三郎、伊東史春兩氏の來仁と上山仁川穀物檢查長の斡旋によつて話はトントン拍子に進み有馬、角丸、酒井の三精米所で先づ三千叺を買約し後は引續き大量の買付けを爲す契約が行はれて兩氏は大連に引揚げたが今回滿鐵の消費部が直接仁川白米を購入する事になつたのは滿洲米の不作から米價が朝鮮米より割高を出現した結果で、なほ一面には北鐵の經營を滿鐵が讓り受ける事になると約一萬人の社員を增加しそれに伴ふ家族等を合せると七萬人近くとなりそれ丈け米の消費が增大する事にも起因するものと見られてゐる從つて今後仁川白米は尠くとも滿鐵消費部へ十五萬石以上の取引は行れるものと期待されてゐる

蔚山校の學藝會

【蔚山】小學校では十六日第一部は午前九時半、第二部は午後六時半から講堂で學藝會を開催したが晝、夜共大盛況であつた(寫眞は兒童劇の一場面)

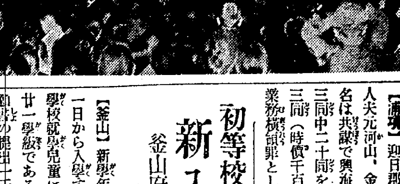

麻藥中毒患者 卅名を收容
全治の曉には授產場で　完全な人間に善導

【仁川】仁川署衞生係では府內を彷徨する「モヒ」中毒者の中で中毒後日淺く年少の者、家庭の係累少き者、完治後勞働その他に堪え得る者等三十名を選んで十四日京城麻藥類中毒者治療所に強制的收容を行つたが、これが完治の曉は授產場に收容して完全な人間に善導して行く豫定である

鎭海三漁場入札

【馬山】鎭海漁業組合所有の漁場三ケ所を來る二十二日午前十一時から同組合事務所で競爭入札に附すると
慶南定置漁業免許　一六四號、一六五號、一六六號

漁組人夫の横領

【浦項】迎日郡曲江漁業組合棧橋人夫元河山、金致三及白學守の三名は共謀で興海面李興祿の籾三十三叺中二十叺を陸揚げし殘りの十三叺(時價千百圓)を費消暴露し業務横領罪として目下取調べ中

初等校の新入生
釜山府內は三千人突破

【釜山】新學年の開始と共に四月一日から入學する釜山府內の初等學校就學兒童は小學校一千百一名廿一學級であるが普通學校は入學願書の提出一千九百餘名に達し前年に比較して實に五百名の激增を來たし入學期を控へて準備に忙殺されてゐる

熊本博覽會 視察旅行
馬山で募る

【馬山】本社馬山支局では馬山、晉州、進永、鎭海、各驛旅行俱樂部後援の下で四月廿六日發五月一日歸來の豫定で目下開催中の熊本大博覽會視察を兼ね九州巡遊旅行團を募集中であるが四月二十七日は靖國神社大祭、廿八日は日曜が續くことゝて早くも申込殺到してゐるが會費三十圓で、四月二十六日に出發熊本、阿蘇、別府に各一泊して五月一日に歸來するが希望の方は四月十日までに申込まれたい

大津女史の獨唱會

【仁川】仁川白楊會主催本社支局後援大津樂子女子の獨唱會は十七日午前七時半から公會堂で華々しく催されたが女史の最も得意とする數々の歌に伴奏吉澤實氏のピアノ獨奏も加はつて五百の聽衆を完全に魅了九時半終了した(寫眞は會場)

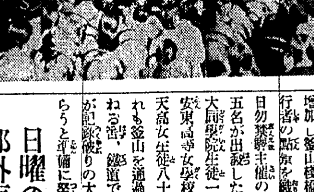

招く花便り
櫻咲く內地への旅行團で　釜山棧橋大賑はひ

【釜山】春ともなり旅行團は俄然增加し釜山棧橋の朝夕は賑かな旅行者の點景を織出してゐるが十五日勿禁驛主催の北九州一周團二十五名が出發したのをトップに新京大同學院生徒一〇七名が十七日、奉天高女生徒八十六名十九日等いづれも釜山を通過して內地の春を訪ねる筈、鐵道では今年こそ旅行團が記錄破りの大量的に殺到するだらうと準備に努めてゐる

日曜の釜山
郊外賑ぶ

【釜山】長閑な春氣分を漂はした十七日、釜山は朝來の快晴に惠まれて人出も多く海雲臺の東萊、絕影島、松島をはじめ市中の龍頭山公園、水源地など家族連れの散策が多く賑かな行樂であつた

大邱醫專受驗生減少
でも四人に一人の割合

【大邱】大邱醫學專門學校では十八、十九、二十一日の三日間入學試驗を施行するが今年度受驗生志願者は七十名の募集に對し二百九十一名で昨年の五百九十八名に比し著しい減少を來たしてゐるが之が原因は京城、大邱、平壤の三醫專が一齊に試驗を開始した結果でそれでも四人に一人の割合だから受驗生側にとつては矢張試驗地獄を來たす譯である

豫算原案可決
其他一束して鵜呑みに通す
九日目の全南道會

【光州】九日目全南道會は十七日午前十時五分開會先づ梁洪基議員(潭州)初等學校の入學難の緩和を希望し潭州郡農學校廢止說に反駁し潭州郡の畜牛飼育者の反對を力說したに對し木下學務課長、吉岡衞生課長の答辯があつて
▲村上道助議員(木浦)普通學校と家庭との連絡をモット緊密にしないか又在鄕軍人會に補助してはどうか
▲矢野內務部長　家庭訪問や母姉會をやつてゐる在鄕軍人會の補助については將來希望に副ふやうにする
▲崔兌鎬議員(務安)道內に工業學校を新設しては如何、普通學校の授業料を小學校と同額にして不足額を補助する考へはないか、普通學校の校長にはモット多く朝鮮人を採用するやうにしては如何
▲木下學務課長　現在では工業學校を新設する考へはない、朝鮮人の普通學校長は現在三十二名あり今後資格者が出來れば漸次增加するやうにしたい
との問答があつて休憩、午後一時十分再開、熙住猪太郎議員の林野說その他の質問があり林地方課長、吉岡衞生課長の說明があつて崔鎬議員(寶城)の官公吏俸給減額要望を問題に對する希望があり林地方課長の答辯について文在喆議員(務安)林野稅家屋稅等についての質問があつて丁洙泰議員(順天)の歲入出一讀會打切り動議があつて成立、二讀會に移り成瀬洙議員(順天)の產業技術員設置土木事業の請負と產業費の各郡平均分配要望の諸意見の外二、三議員から意見の開陳があつたが金信錫議員の動議で第二讀會を打切り採決に入り滿場一致豫算の原案を可決して休憩四時再開引き續き殘部の議案第二號から第十五號第十七號を一括上程し何れも當局の省略で一讀會で可決し次で道會の權限委任の件を提案し直ちに確定し午後四時半散會

群山府會

【群山】府會は十九日午後一時から一般經濟府會を開き十年度豫算案その他を附議
十年度府豫算▲市場新營並擴張費起債▲府築地及火葬場使用條例改正▲府公益質屋條例改正▲府吏員給料及退職扶助料基金積立金設置規程中改正
なほ十年度豫算額は三十八萬三千八百二十九圓である

仁川岸壁の 使用懇談會
荷役上支障があり　關係者が對策協議

【仁川】稅關當局が埠頭荷役の混雜を緩和すべく築港の南側に雜穀の新棧橋に去る一月から一般の使用を認むると同時に從來棧橋岸壁の山手線において船待ちのため野積みとした貨物は絕對禁止されて以來荷主に多大の不便を感じてゐるのみならず負擔を加重し船舶との荷役上至大の支障を招來する場合が多いのでこれ等の改善を要望する向が多く從つて仁川商工會議所では十六日交通部商工部の聯合懇談會を開き稅關當局へ要望すべき點に付き審議した結果なほその他にも研究すべき點があるので之等を更に調查の上近く稅關を始め鐵道仁川貨物係、各運送店、荷主、水上署その外關係者の參集を求め懇談會を開いて稅關構內の利用に關し圓滑を圖る筈である

學校卒業式

大邱女子高等普通學校　十五日午後十時から講堂で擧行、金川事務官臨席一場の告辭、卒業生七十四名受賞者は運動競技優秀者として韓幸彬、鄭未、徐鳳鳴の三名を表彰
▲金泉各學校　金泉普校、鳳溪普校、牙川普校、金陵普校(十八日)開寧普校、金烏山普校、谷松普校(十九日)金泉小學校、牙浦普校(廿日)大德普校、甑山普校、位良普校(廿二日)河禮普校(廿四日)果谷普校(廿七日)
▲仁川寺町小學校　尋常科第四十五回、高等科第四十一回卒業式は十八日午前十時から擧行
本年度卒業生は高等科男子二八名、女子三五名、尋常科男子八一名、女子七六名など公立學校の卒業式は▲十九日第一高普▲廿二日照明小學校▲廿三日高女▲廿四日商業補修校、青訓▲廿五日幼稚園
▲水原小學校　十八日午前十時から擧行

あの街この街

【蔚山】桂邑では十六日夜邑會議員並に關係官公署長を富士樓に招宴

◇

【馬山】府十年度豫算會議は來る廿一日午前十時から府會議室で開催する

中年以上の人に來る 梅毒性の動脈硬化
腎臟や心臟にも惡い影響

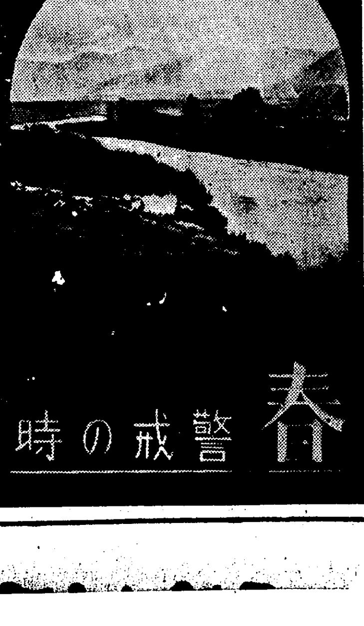

人生の働き盛りと云へば、四十からですが、この大切な時期に起つて來る病氣、それは動脈の硬化です。何も知らぬ人は、動脈硬化は單獨の病氣で、中年以上になると、誰にでも起つて來る病氣位いにしか考へませんが、併し、從來醫學の研究に依ると、十中の八九分までは梅毒菌の保持者であると云はれてゐます。殊に恐ろしいのは大動脈瘤で

野口博士の研究

に依ると、殆んど此の病氣の原因は梅毒から來ると確定されてゐる程です。一體に動脈が硬化して來ますと、心臟や腎臟などにも惡い影響を及ぼし、よく二期三期に來る血尿、排尿困難などや、アンギナペントリスと云つて、心臟をえぐり取られる樣な恐ろしい發作があつたりして、その惡影響は多方面に亘つて、決して油斷のならぬ症狀です。よく世間では、心臟病や、大動脈瘤で

突然死亡した事

を聞きますが、併しこの場合、普通の人は、その病氣だけが非常に恐ろしいものに思つて、それが十年前の梅毒の仕わざだと云ふ事に氣づく人は少いのであります

その他、小動脈や靜脈にも梅毒變化を起し、足や手には結節性紅斑が出來たり、血のめぐりを惡くして、脫疽などのおだやかならぬ病氣をやつて來ます。それに梅毒菌に、淋菌など、混つて、膣の液汁など何んな物にも生活が出來るので、乳汁、淚液、痰、唾、尿、精液、鼻汁や膿などの分泌液にも混入して、體外に出て來ますから之等の排泄物にも充分注意しなければなりません何れにしても

中年以上の人が

頭がガンガンして、物覺えが惡るくなつたとか、能率が上らぬとか、耳鳴り、不眠、食慾不振が續くとか、その他後頭部や顏面、その他に、ニキビ樣吹出物が出來したり、手足の關節が痛んだり、視力が衰へたとか、更に角膜が濁れて、日々不快な氣分にとざされる樣な場合は、最寄りの專門家の診察を乞ふとか又は梅毒內服藥ベルツ丸で、徹底的な治療をする事が肝心です。

骨をくぢいたとか、傷を負つたとか云ふのとは違つて、梅毒は常にさほどの苦痛を感じない代りに、いざ三期四期と症狀が表面化して來れば、惡化するのも早いのですから、先づベルツ丸の樣な、昔から梅毒藥として一般の信用があり血液や淋巴液に混入する毒素を體外に排泄する作用があり、而も全身的に清淨へと導き、同時に胃腸その他の內臟にも好影響を及ぼし幾等連用しても副作用もなく、作用回復へ向はせる作用を具備する良藥で治療且豫防する事が何よりです。

特に一般の梅毒

を始め、痳毒、瘡毒、橫痃、腦梅毒、遺傳梅毒、リウーマチス、瘰癧、淋毒性皮膚病、動脈硬化、脊髓癆、ニキビ吹出物、便秘等に苦しみ、未だにおもはしくない樣な人は、是非ベルツ丸をお試めし下さい。實驗は眞實を語るとか申しますが、服用につれ、以上申上げる丈けの好果を認めて頂く事が出來ると存じます。

ベルツ丸は一般に知られた藥ですから、全國有名藥店なら何處でも販賣して居りますが、若し品切れなどの節は、直接發賣元鈴木日本製藥社へ御注文下さい。急送いたします。

梅毒と食養生

古來その他の海藻類が、梅毒に有效である事は、古から知られた事實で、支那の古書や日本の古書にも見える。なぜ海藻類が梅毒によいかと云ふと、これは血內の新陳代謝をよくするからである。更に何れの場合でも治療上食養にも注意する事が肝心である。幾等アピル程藥を飲んでも、攝生が惡るかつたら何の役にも立たぬ。兎まれ、梅毒感染の疑ひある人は、常に食養生をしながら、藥餌的にはベルツ丸を服用してゐたら、將來の恐ろしさはない筈である。殊に梅毒から來た動脈硬化などには昆布、海苔、わかめ等の海藻類は是非必要である

梅毒と體毒
梅毒性吹出物に
ベルツ丸

效能　梅毒、痳毒、瘡毒、橫痃、しつ毒、ひえ毒、せきずる毒、腦梅毒、遺傳梅毒、リウマチス、瘰癧の皮膚病、梅毒性吹出物ニキビ、動脈硬化症、梅毒性便秘、等凡て梅毒性疾患に良効あり

價藥　六日分一圓・十二日半分二圓・廿日分三圓・卅五日分五圓・七十五日分十圓・百六十日分廿圓・二百六十日分(德用)卅圓　送料四十二錢・代引十五錢增

東京市日本橋區濱町三丁目四十番地
發賣元　鈴木日本製藥社　社主　鈴木濟二
振替東京一〇五番　電話茅場八〇番九〇番

朝鮮代理店　京城府・木村・新井・釜山府・大黑・[illegible]

南部江原道樞要の地 原州郡の大勢

崔郡守の「五大要項」は着々と實行に入る

原州郡は恵まれたる地の利と運輸交通の便の整備によつて南部江原道に於ける樞要の地域を占め江原道産業の發展進歩に伴ふて隣接奥地の資源の擴充をほしいまゝにするところから其の前途は躍進又躍進の明朗性をはつきり未來に約束してゐる

而して、其の精鋭に先づ所革面の平正、斗獨の模範部落に始まり各般の施設漸く發達の機運にあり殊に農村振興、自家經濟の更生運動に至つては、歴代郡守を中心に郡各方面擧つて其の衝に當り其の努纔は着々擧揚されて、尠少でない嘗ては春川郡より轉任した崔晩達郡守は徐ろに語る

『農村振興の五大要項精神作興、生活改善、生産増殖、消費節約、勤儉貯蓄何れも實行に入つて、只管成果の發揚に努めて居るが、最近有志張慶浩氏は南山神社境内に植村與氏は小學校庭、沈宜春氏は原州第一金融組合境内に各單獨にて記念標識を建立したが有志が自發的にかゝる美擧に出でたるは時節柄、國民精神作興上この上なき喜ばしきことである農家更生部落二〇戸數四五〇戸に對しては三大要項、食糧充實、負債整理、收支均衡等着々進捗し就中負債總額三三、四八六圓の整理に就ては郡内三金融組合當局の熱援、警察當局の眞劍なる聲援は協力一致以て類例ない程の成果を擧げつゝある殊に全鮮唯一矢の面組合は大正十四年度より警察にして其の間先覺諸賢の心血を注ぎ昨年六月組合設置認可となり雉岳山國有林三、六二九町の貸付を受け經營中であるが之が理想目標は數十年後に至れば各面財源は豐富となり面費を賦課せずとも面行政の發展を期せられるものである、

又棉花增産（原州棉花は本道を代表するもの（記者））練手増殖は上局のご方針に則り健實に進みつゝあり漆木增殖の計畫は本年より十五年迄七ケ年間に於て百三十萬本植栽を奨勵してこれも十年度に至れば採漆總量三萬九千貫となり大阪相場を基準として總額八十九萬七千圓の收入を目標として進んで居る又特用果樹としては栗が本郡氣候風土に適し現在五萬本餘あつて三、三〇〇石餘收穫され價格一萬圓を超ゆるに鑑み更に品種の統一、優良大粒を選擇普及を計るべく産地忠南保寧郡より取寄せ來年度より栽培奨勵の計畫である』（寫眞は崔原州郡守）

原州土木管區 架橋路面改善に長足の進歩

南部五郡百五十里餘の道路と蜿蜒たる河川の維持保全に當る原州土木管區では平田主任以下數名の職員で輔手古舞の形である

去る六年度以降窮民救濟土木事業起るや從來の規を脱して主要幹線道路中重なる橋梁は鐵筋混凝土橋に改造され曾ては渡船連絡の不便と難澁も漸次に架橋と變つて、其の業績は長足の進歩を遂げつゝあり今や同管區内路面は地方に稀なる良好を示し道路を以て唯一の交通機關たる此附近旅客の歡心をかつてゐる而して尙時勢の進運に伴ひ前途ある南部地方の發展と共に管區の業務は一層關係各郡協力に俟つべきところが尠くなく折角當局努力を囑目されて居る

指導誘掖の効績大なる 原州警察署

深井署長以下模範警官の努力

南部江原の中樞原州郡の發剌たる生氣を浴びて、有用頓に高まりつゝある原州警察署では深井署長以下全署員を擧げて、民衆の保護、治安の維持に努めて居るがとりわけ郡民の自力更生、農村振興運動に際しては第一線にあつて郡面と協力よく指導誘掖の介添えに努めたる効績は讃まれてゆく

中にも文幕駐在所主席青木巡査部長、好梁面駐在所首席後藤部長らの行動は半島警察官の模範に足るべき殊勝さがあり昨年宇垣總督の地方巡視の砌りは特に賞讃の光榮に浴した振興史を飾る事例さへある

即ち青木部長は激務の傍ら組織機の改良に專念し從來二人でなければ織れなかつた機を一人で容易に織得る裝置に改造して、而もこれを部民に普及奨勵し、又後藤部長は有り餘る譯でもない薄給から自費を投じて先づ豚數頭から始まつて、漸次仔牛に及びこれを部民に貸與して增殖奨勵の方法を示し助成してゐる

光輝ある歴史を有する 原州金融組合

堀田理事の「明るき執務」

原州金融組合は明治四十一年の創立で江原道では第二番目に設立されて爾來二十有七年間農村金融の爲め貢獻した古い歴史と光輝がある現堀田理事は本年二月法文律組合より榮轉し着任早々内外事務の刷新に寢食を忘れ奮鬪しつゝあつて近時著しい發展を見、殊に從來薄暗く陰鬱なり事務所を改築して採光風通を良くし出入の人々に好感を與へ氏のモットーたる『明るき執務』を遺憾なく發揮されつゝある現在の業績は概略左通り組合員一五八〇名（總世帶の約四割）出資金及積立金六萬一千圓預り金二十萬圓、貸付金二十萬一千圓預ヶ金八萬八千圓、尙ほ理事に金融行政に就て問へば氏は朗らかに語る

金の供給が伴はなければ其の目的は達せられません其處に私共の使命があるので、從つて組合員の增容は必然的に起り郡面農村振興會と提携して下層階級の組合加入を慫慂し既に區域内總世帶の四割の組合員を有つてゐます、然し乍ら金融組合員の融資には指導が伴ひますので下層階級者の自覺を促す事が最も肝要で時と此の精神的指導に關して小冊子等を發行して配付し、相當效果を擧げてゐます、農村振興に對する特殊の施設としては一、相互連帶保證契の擴充二、農村の高利負債整理三、更生部落の指導四、養牛契の實施五、液肥貯藏槽の奨勵六、貯蓄の奨勵等です（寫眞は新築組合）

清月旅館

原州の野に咲く 清月の花は香し 知るも知らぬも 清月へ

南部江原に於ける首部原州の清月旅館は恰好の場所に感じのよい館邸を構へて入り替り立ち代る無數の旅客のひいきを浴びて日夜大入滿員の豪華的繁昌を呈しつゝある殊にかつちやん松のさんの緊張したサービスはこれ即ちお客大事がり家の主人林氏の終始一貫した實意のあらはれだけに其の泊り心地は旅の疲れをこよなく慰やすに充分であり然かも丹精を籠めての四季の膳立は徒然の嗜好に叶ふところから此家清月の名は日を追ふて高まるばかり、今や、自動車網の四通に近くは京東鐵道の延長性さへあり之に伴ふ物質文明の惠澤厚い原州の發展と共に清月旅館の前途は又洋々として華々しいものがあらう

前途益々有望なる 朝鮮トラック運輸會社 原州出張所

豐富なる物資の大部分を掌握して集散運輸の重大役割を承つてゐる朝鮮トラック運輸會社原州出張所は、原州を中心に隣接奥地にかけるる産物をめぐつて日々三十餘臺のトラックが輻輳往來を極め逸見支配人以下其の處理に忙殺されてゐるがなほ同出張所はさきに鐵道局に道保安課の斡旋で組織された京東、江原、安田らのトラック同業會社組合業務をも執行し原州驪州、原州興湖里間は勿論、堤川忠州、洞泉、平昌、寧越又は驪州、利川、廣川京城等江原、忠北、京畿の三道に跨がる貨物の運送と同時に或は賃貸業をも兼營してをり朝鮮トラック大小田專務の轉んでも只では起きないコンデションはよく逸見支配人によつて消化されて愈よ、明朗、豪勢の有卦に彷彿して居るそして各社の江原道に於ける營業路線の管理者である逸見營業主任の手腕は各社が競つて期待するところがある

本格的採鑛法に依る 白羽山金鑛

大塚源七氏刻苦精勵の結晶

黄金狂時代の時潮に乘つてまさに殊精的境域にある江原道の鑛業、就中其の產額含有量の多いことに於て半島ピカ一を誇稱されて居る洪川郡は三菱、小林、大成の諸大金鑛が何れも大仕掛な機構を以て地下數百尺かの無盡藏を賭けてエンジンの音響も物凄いばかり遠慮もない野原が斯くまで照明電化された事は、全く、ゴールドラッシュの大勢が捲き起した大きなエポックであることは無論のことだが、これ等大金山を向ふに張つて、孤軍奮々成功の彼岸へ漕ぎつけた隠れた金鑛の經營者大塚源七氏こそは大正十二年以來刻苦精勵あくまでも、ハンマーと鍬をたよりに遂ひ、遂には好勢に恵まれて現在では吸入瓦斯機關四〇馬力の外直流發電機三〇馬力一台を新設すると共に搗鑛機三百封度十本を取付け更に坑内鑿岩機一臺坑口排水用電氣モーター十馬力モーター一精錬の設備萬端を整へて本格的採鑛消化を行ふて居る（寫眞は大塚鑛主）

『よい酒を安く』 原州酒造組合

熟練せる技倆精撰せる原料

惠まれたる地の利と交通の便によつて近年著しく産業の躍進を見つゝある原州を根據として『よい酒を安く』をモットーに發展途上にある原州酒造組合では本年濁酒二千石、藥酒三百石、燒酎二百石を製造して一も酒二も酒三は尙は酒なくて何の己れが櫻かなを謳はれてゐるが然かも酒の質は熟練せる技倆と精選せる原料によつて醸良の妙味が有り從來連續的各品評會等に受賞せる優良製品と並其の盤價は次第に高まつてゆく一方又販賣の合理化に出で邑内飲食店を網羅する飲食店組合を組織して其の一手販賣制を執る外更に京城驪州、堤川、忠州方面にも搬出して居り原州酒の前途はなは洋々とする因に酒の品種名は▲濁酒原銘▲藥酒鳳銘▲百日酒玉露▲燒酎鶴城で組合長鄭錫根氏に龍柏木理事が專任してゐる

應用の天才だなア！

吾等の水の江チャン……今日は珍しく、あの明朗な藝術家田中比左良先生の畫室を訪ねてゐます。『先生！ 私の似顔 人形もうできましたの……あら良わア。

『ハッ〳〵何です顏の感じは此間の會で此頃の美人畫の彩色は以前の單色と異つて代赭・黄・えんじ色など數色使つて初て立體的の生々した明朗さがでるつて話したでせう…あのコツですよ…『眞に先生、私達もそのお話を伺つてから、とても家庭化粧法を研究しましたわそしてソラ先生も是や日本女性の地肌にピッタリ合ふ色味だよつて仰つてた白粉クリーム **オークル** マスターを萬遍なく塗て目、額、口の周圍を輕く拭て其上へあの現代で深みある**ホームパクト**の**カカオ**色をつけてゐますの、數分の間に美白になりますわ、それに好ことは類のない美肌物質が入つて居るので常用ゐると地肌まで生々艶々してきますのよ…

『西澤博士の云れる通り水の江様は眞に應用の天才だなア…

化粧台の新女王！

マスターホームパクト

▲家庭用コンパクト
▲優美化粧用パツフ添付

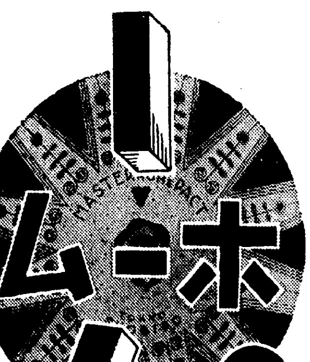

常用すれば地肌まで

理學博士 西澤勇志智

つい最近に香の座談會を催しました折に松竹の田中サンが如何にも不思議そうに私に話マスターた事されですが、白粉クリーム **オークル** と マスター**ホームパクト**を常用かけてから何だか地肌まで美白になりましたので嬉しさうに仰言るのです是は類のない美肌物質應用のお蔭なのです

若肌の魅力！

田中絹代談

新妻の日毎にまします地肌の美白さ…この若肌をつくるには外出の前後！お就寝前の數分…あの肌ざわりの柔らかな……マスター**コールド**でお顏と衿を輕くマツサージするにかぎります

そうなされば脂肪や垢がサツパリとれ▲小皺▲シミを防ぎ、何時も貴女の肌は生々とはりきつた若肌そうです彼氏の心を朗にする柔肌になります。私の大好なコールドをお勸めします

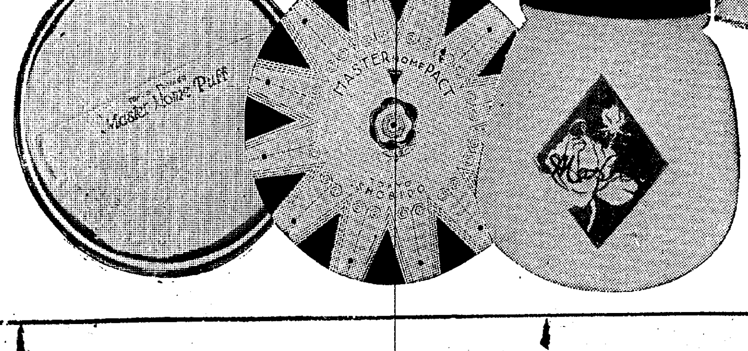

肌のアレを止める白粉クリーム

オークル・マスター

黄色の肌色

ホヮイト・マスター 小麦色の肌色

カカオ・マスター ダークな肌色

中將家の

お嬢様

松山家に迎へられ
喜びの敏子さん

前海軍々令部次長で現軍令部出仕海軍中將松山茂氏が同家の女中竹之内敏子さん(二〇)を養女にしたと各方面に挨拶狀を廻しセンセーショナルな話題を提供してゐる、敏子さんは新潟縣三島郡日越村農竹之内庄藏氏の次女で昨年松山家に雇はれたが質朴純真で一年間中將夫妻が病臥中親身も及ばぬ看護を盡したのが中將の御氣に召して、養女に貰ひ受ける事になつたと云ふ、松山中將は一人息子昴夫君(二七)があるが婦道一般を教養させ將來見込ある配偶者を見つけて結婚させてやり度いと語つてゐる(寫眞は左より中將の娘さんになつた敏子さん、令息昴夫君、松山中將夫妻)

女中さんのお手本

放送特急

◇……超特急の春はラヂオの漫談からナンセンスを生んだ、十七日の放送で『あなたの年は?』の中に子供連れのお客さん車中で檢札に會ひ『この子は六つだから切符は入らないんでせう』と車掌君に抗議の一くさりがあつたが、その後驛やツーリストビューローに電話で『六つの子供は汽車賃がいりませんか』といつた照會が殺到、係員面喰つて『ハテな、四歳迄が無賃だつた筈だが、何時の間に規則が改正されたのだつけ』

定期種痘

京城府では今年第一次定期種痘を來る四月一日から二十日まで一齊實施するが種痘を受ける兒童は出生後九十日經過したもの、六歳または十二歳のもので、昨年秋季種痘を受けなかつたものと不善感のものである

女學生達の顔くもる 情炎の放火犯

醜い罪と戀の裁き
きのふ四百人餘の女學生見學

十八日午前十時、京城地方法院には第二高女、技藝學校、京城保育三校の女學生四百廿八名の見學あり、裁判所では法律生活の教育と云ふ思ひやりから特に大法廷を使用し、嚴しい法の廓内に時ならぬ花を咲かせた、情緒返つて頭を下げてゐる被告は、痴情の炎が凶行に煽られて怨恨の放火をした京畿道楊平郡萬山面梧笛里李百洪(二三)で山下裁判長は公判教育の建前から懇ろに訊問を進める

去る二月ごろから被告は隣家の自動車運轉手李一洙の妻女金氏=何れも假名=と不義の關係をつゞけて來たではないかと犯罪動機の痴情の幕が展げられると四百二十八の美しい顔と顔には處女の恥しさが紅潮して小波を打つ

二月二十三日の夜、被告は解拘つて金女の部屋に二度も侵入したが思を立てられて目的を果すことが出來ず、それをで怨んで放火を決意した

と云ふと犯罪の蔭に恐怖の目をみはる、檢事さんは、參酌する餘地のない犯罪だと懲役五年を求刑すれば還帖辯護士減刑を主張する、娘たちの裁判見學は二時間でをはつた

本社主催

全鮮鮒釣選手權大會

◇豫選 三月二十四日(一等賞以下多數)
◇準決勝 四月上旬(一等賞記念品(日本刀) 賞狀其他副賞)
◇優勝競釣 四月下旬(持廻り優勝旗又は優勝盃、優勝記念品(日本刀) 賞狀其他副賞)(詳細は近日紙上發表) 一般參加歡迎

來たぞ半島緬羊の春 五千四百頭に達す

民間の飼育は四千頭突破
預託を前に現狀調査

緬羊の配布がいよいよ目前に迫つてきたので農林局では飼育狀況その他の調査を急いでゐるが、そのうち飼育現在頭數、戸數及び民間飼育數の調査がこのほど完成したそれによると總頭數は

五千四百 三十一頭(うち三一三二がコリデール種)總戸數が百四十五に達してゐる、そして右のうち民有が四千十一頭、農會その他公共團體有が九百六十七頭本府種羊場その他の官有が四百五十三頭の分類となつてをり

各道別は 次の通り、なほ疾病等に關する調査は三月末現在で調査中

京畿一五頭(四戸)忠北九(一)忠南八五(三)全南二(二)慶南一〇(一)黄海七(一)平南一三七(一〇)平北五七(九)江原三二五(一五)咸南七三七(二〇)咸北四〇四七(五六)計五、四三一(一四五)

計畫は出來たが― 豫算捻出に苦心

案を示して農林省へ相談
半島の本格的馬計

朝鮮馬産計畫は過般本府、軍部、民間關係者の協同會議を經て農政課で案の作成を了し、既報の如く

四萬 頭目標改良約七百萬圓十八年繼續の新馬産計畫が樹立された、しかし半島の競馬は京城を除くほか殆んど赤字狀態で國庫金收入が十一萬圓見當の實績しか擧つてをらず、これから協會に返還すべきものを除けば、馬産改良豫算に繰入れる經費は實に僅少で初年度豫算約二十四萬圓にすら手がつかぬ狀態にあるに反し内地では競馬收入による改良費は年四百萬圓にも達してゐる狀況なので

農林 省における馬産改良と歩調を合せ、内地關係から相當の援助をうける計畫らしく、これに對しては軍部も内々援助する模樣である

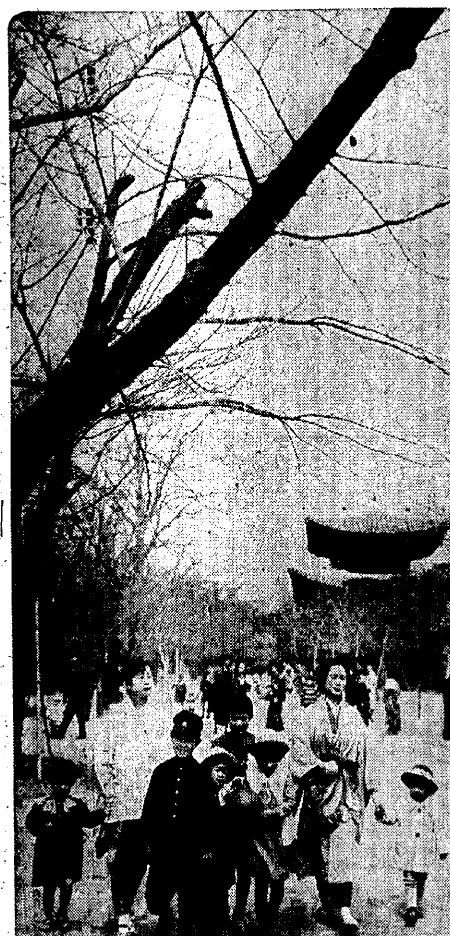

浮き立つ春
そゞろ歩き樂し

妓生哀號々々

【開城電話】平北定州生れ申正德(二〇)=假名=は十數日前府内に入りこみ、開城券番妓生府内西本町一五四李聖熙娘李桂月に自分は滿洲國歩兵大尉で且獨身であるからいづれ新京で家庭を持つからと、甘言で欺き同妓生方に滞在してゐたが十五日開城署に檢束、身元其他取調中

獨佛ラグビーに 嚴重な警戒

ヒトラー氏の聲明で
運動にもとばつちり

【パリ十七日聯合】ヒトラー政府がヴエルサイユ軍備條項を廢棄し獨佛關係は極度に緊張してゐる折も折パリ郊外オートイユでは十七日午後獨佛對抗蹴球試合が擧行せられパリ在住ドイツ人六千名が應援に乘込むと豫想されてゐるので、試合の興奮からどんな不詳事を惹起するやも知れず、警察當局は試合の成行きを頗る憂慮してゐるが、この機に乘じ共産黨が場内に潜入し騒擾を誘發せんとする形跡が濃厚なので極度に神經をとがらし試合場内外を嚴重に警戒してゐる

死を呼ぶお彼岸の漢江

不良仲買店員 送局さる

京城明治町某仲買店に居た支配人白樂承(四〇)及店員林景來(三一)兩名の詐欺横領事實が明瞭となり十八日一件書類とともに送局された

自動車で乘つけた 自殺特急の醉漢

ザンブと飛込んだが・サテ……

十八日午後六時半頃京城吉野町朝日タクシー第一〇七九號自動車(運轉手李正保君)が黄金町二丁目から中年の朝鮮人醉漢を乘せ漢江人道橋に差しかゝつたとき其男が突然用が あるからと下車引きとめる隙もなく上着を脱いでそのまゝ飛び込んだ、運轉手の李君は面喰らつて大聲で助けを求め幸ひ居合はせた間組トビ職崔吉成君(三七)が同組の和船を漕ぎ出して大捜査したところ男は酒くさい息を吐かせ、顔を出して實に呑氣な遊泳ぶり、急報に接し駆けつけた龍山署警官も唖然としたが、この醉漢は京城府外新堂里居住、黄金町二丁目雙岩業鰻座商會の外交員洪錫俊(四〇)と判明、家人に引き渡す際も『死なせて呉れ〳〵』とわめき立てゝゐた、原因は不明

幼兒背負ひ 哀れ女

死面に浮ぶ

十八日午後六時頃漢江鐵道橋下に二歳位の男兒を背負つた廿五、六歳の朝鮮人女死體が浮び上り身元一切不明のため龍江面駐在所に引渡した、薄氣味悪い水が澱つてゐた際とてこの醉漢の飛び込みは江岸の住民を驚かせた

歸らぬ女給さん

京城錦路三丁目錦路會館女給八重子こと安岩德(二六)は十八日午前六時外出したまゝ歸宅しないので鍾路署に捜査願

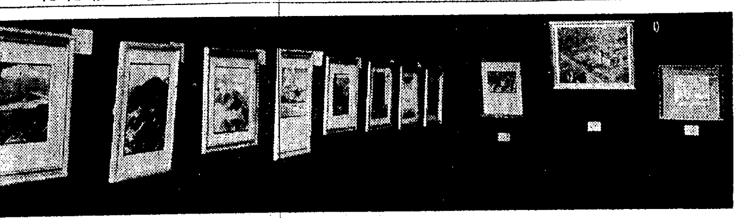

航空寫眞展

けふから本町大澤商會で
日本空輸京城寫友會

本社後援、日本空輸京城寫友會主催の『航空寫眞第一回發表會』は十九日から二十二日まで、四日間京城本町二丁目大澤商會で開かれる、審査長濱反三氏、なほ會場で優秀作品の一般投票を募り當選者六名は京城遊覧飛行に招待される、出品には優秀作多く春の寫眞展のトップを切つて好評を博してゐる(寫眞はその會場)

西南側情勢は 非常に良好

日支問題について
土肥原少將視察談

【上海十八日聯合】南支視察中であつた土肥原少將は十八日正午入港の長沙丸で福州から來滬したが同少將は左の如く語る

今回の西南 旅行では廣西まで旅程を延ばして軍政兩方面の要人と會見腹藏なき意見の交換を行つた、自分は滿洲國建國及び日支提携の根本精神につき信ずる所を強く主張しておいた、日支問題に對する西南側の一般情勢は表面上大した變化を見ないが、實際的の關係では非常に良好であることを認め得た

歸途福州 に立寄り陳儀、蔣鼎文氏等と會見したが同地の一般情勢も排日取締令で漸次排日感情の平常化を示してゐる模樣である

なほ同少將は二十日上海發奉天丸で大連經由歸任の予定である

滿洲國選手 京城でも一戰

【新京十八日聯合】滿洲國皇帝陛下御渡日記念、日滿競技交驩會に出場の滿洲國選手一行は愈よ來る二十五日午後一時新京發大連經由日本に向ふことゝなつたが一行は三十日東京着三十一日より四月十二日まで合宿練習をなし、試合は四月十三、四兩日陸上競技、排球、籠球その他の試合を行ひ更に十八日大阪でも試合をなし十九日午前十時四十分大阪發二十日午後七時二十五分京城着二十二日京城軍とも一戰を交へ二十三日午前七時四十分京城發歸途につく豫定である

黄金町で 三重衝突

十八日午後五時四十分京城黄金町入口十字路で黄金町六丁目に向け疾走中の黄金町第一自動車トラック五〇七二號(運轉手李榮錫君)と反對側から來た忠北堤川郡堤川面のトラック一五五號(運轉手李壽吉)並に遞信局自動車六三二號(運轉手松本信一)の兩車と衝突、車體は何れも損傷蒙つたが人命には異狀なかつた

主要線を調査

鐵道の未開通地方に大福音
全鮮に局營バス網

鐵道局では昨年來局營バス計畫を進め鐵道省の狀況等を調査、十年度豫算に京釜線鳥致院驛から公州に向ふ

實施計畫を 樹て豫算五萬圓を計上したが、この一線のみでは豫算通過の可能性なしとして保留し、さらに練直すことになり十八日新に局營バス調査計畫係として湯淺書記を專任とした、これによつて鐵道局は

鳥致院案を 初め京城、春川間その他地方の鐵道未開通部分乃至地方の經濟狀況に應じて適當にバス路線を選定することになつた、從つて十一年度豫算には二三路線の計畫案を提出實現を見ることになる模樣である

兩切りの新煙草

今秋に賣出されん

專賣局では始政廿五周年を記念するため來る十月一日に煙草の新製品を發賣すべく目下種々案を練つてゐる、今日までの新製品は發賣した當時は賣行すばらしいものがあるが、半歳もたてば在來の煙草に押されてトンと賣れぬので、專賣局ではこの點を考慮して、永續性のあるもの、嗜好に適したものを選ぶことになつてゐる、なほ在來の兩切りはメープルを除いて十本入りであるが新製品は廿本入りで贈答用、家庭用に五十本入りをも發賣するらしい

馬山で埋築工事の 浚渫船沈沒す

乘組みの三名溺死

【馬山特電】十八日午前三時頃馬山埋築工事に使用してゐる大阪中西所有の浚渫船(七十トン)は中央棧橋突端に繫留碇泊中轉覆沈沒した、乘組員三名は溺死せる模樣で目下鎭海要港部の救援を請ひ引揚げ作業中である、溺死者三名の行方及び沈沒原因等一切不明

三井紅茶園製 日東紅茶 NITTOH BLACK TEA 發賣元 三井物産株式會社

瓦斯タンク 爆發

新潟縣下で 五名の死傷

【新潟電話】十八日午後一時頃新潟縣中頸城郡中郷村信越線二本木驛前日本ソーダ會社二本木工場内瓦斯タンクが一大音響と共に爆發し、同工場を木端微塵となし折柄作業中の工夫二名は無殘な即死を遂げ、三名は重傷を負ひ生命危篤である、原因はタンクにあまり多量の瓦斯を詰め込んだゝめと見られてゐる

メガネハ中村 卸小賣 京城本町一丁目

合流匪と激戰 小柴部隊死傷

【ハルビン十八日聯合】チャムス駐屯小柴部隊は十五日午前十一時鳳山縣東方瑪瑙頭にある匪賊、東山三江好、愛中國の合流匪約二百名の山寨を攻撃、午後三時に至るまで激戰を交へた結果これを占據したが匪團の山寨は密林中にあり堅固であつたため、討伐軍は苦戰を重ね、木暮軍曹以下十二名の死傷者を出した、右死傷者は飛行機で送り返すべく手配をした

けふのお天氣
曇りがちだが暖かい

暴風警報
(午後八時卅分仁川觀測所發表)風強かるの風、西に廻る、降雨あるべし、咸南北、平南北、黄海、京畿各道を警戒すべし、低氣壓の中心は滿洲北部にあり七四二粍を示し東北東に進行す

令女界 四月特輯
櫻花と競ふ 誌界の花嫁
お待ちかねの四月特輯號!いよいよ發賣!速刻書店へ!
美麗豪華・トピック集
詩篇:: 花は薔薇の……堀口大學 妹島……西條八十 待つ花信……蕗谷虹兒 日本むすめ……百田宗治
四月掌篇:: 町の占ひ……島本久惠 A・B・C……水谷まさる 盆栽の梅……中田信子
陽春詩歌集
櫻吹雪(實話) 朧月夜……宇原八千代 雛つさん……山口津枝子
誌上新映畫封切 キャラバン……フォックス 同ワイン・ソング……ユナイト くらやみの丑松……下加茂
スクリン・スクープ……大黒東洋士 樂壇アラベスク 身上相談
信濃の友(隨筆)……吉田絃二郎
櫻姬(合本)……土岐善麿
青春を行く 第一回
櫻草夫人(長篇)……大木惇夫
春雨(小說)……南部修太郎
四葉のクロヴァー(小說)……龍膽寺雄
(小說)……鈴木善太郎
復讐(小說)……北川千代
白鳥(長篇)……林芙美子
まごころ 第一回(中篇)……國枝史郎
讀物集 ユリの見た夢……松崎啓次 新進女流舞踊家……瀧俊一 恐ろしき告白……田邊耕一郎 夜雨の詩と乙女……小森盛 おもん……澄川厚子
諏訪根自子の苦闘史……藤浦洸 世界の謎である天才ヴァイオリニストの苦難の道!人生混濁の中に美しく胸を打つ名曲の如き一篇!渡歐の日近き彼女の半生史!
定價四十錢

若草 四月特輯号
道成寺詣(隨筆)……土岐善麿 猫の戀(隨筆)……荻原井泉水 古代希臘風景(隨筆)……川島理一郎 春の點景(隨筆)……鈴木信太郎
社會時評……清澤洌 行動主義の行動性……三浦逸雄 プロレタリア文學の今日と將來……田邊耕一郎
文壇の主流を衝く……中村地平
詩人回想録……井上康文
私の頁 ●卓上演説…尾崎士郎 ●言つておきたいこと…德山璉 ●喜劇ではない…丸山定夫 ●怒りんぼ…川添多かし ●春なかりし乙女…花柳壽美 ●黒海に投げた石…秋田雨雀
鐵獄を行く(中篇)……江馬修 セミラミス女王(小說)……中河與一 山頂の湖面(小說)……芹澤光治良 紅子(小說)……丹羽文雄 娘使ひ(小說)……藏原伸二郎 生きる(小說)……島木健作 宋更驛(小說)……榊山潤 卯の花くだし(小說)……田村泰次郎 不可解のこと(小說)……石濱金作 男の間(小說)……伊藤整 彼女の金策(小說)……美川きよ 破片(小說)……丸岡明 美しき竪琴(小說)……阪本越郎 金魚(小說)……大木惇夫 丘の上の物語(小說)……庄野誠一 旅行者(小說)……宇野千代
緬羊の脚(當選作)……平野卓 破片(當選作)……赤木耕之助
夫人を通して見た高田保……藤浦洸 尾上菊五郎論……石井滿 手帖……竹久夢二
ヴァリエテ フランス……内田岐三雄 ドイツ……志保花明 アメリカ……清水俊二
本號特價五〇錢 寶文館

長崎市竹之久保町 文部省指定 財團法人 鎭西學院 中學部一學年 生徒募集
三月二十五日京城に於て試驗執行す、願書は其前日迄に提出の事詳細は左記事務所へ承合ありたし 京城本町 山口樂器店内 校友會事務所(電話本局二三〇七〇番)

中西トンテ 京城驛前 中西トンテ

羅津邑告示第四號
羅津市街地計畫土地區劃整理ニ關シ朝鮮市街地計劃令施行規則第三十二條ニ依リ左記事項ヲ三月二十四日ヨリ向フ十四日間毎日午前十時ヨリ午後四時迄當邑事務所ニ於テ整理區域内ノ土地所有者其ノ他關係人ノ縱覧ニ供ス
記
一、羅津市街地計劃土地區劃整理事業計劃書及計劃圖面
二、費用負擔方法、費用ハ整理地域内土地所有者及關係人ノ負擔トス
三、土地處分方法、換地處分ノ施行規程ニ依ル
四、其他整理上必要ナル事項ヲ定メタル諸規程
昭和十年三月十四日 羅津邑長 齋藤長治

産婆 生徒募集(新學期始四月) 武田産婦人科病院内 武田助産婦學講習所 京城長谷川町(電本四五四五番)

淋疾・黴毒 男女生殖器病 黄金町一丁目 塩井皮黴科

京日案內
五號活字十五字詰一回五行一圓五十錢増行は一回毎に五十錢增料金は前納の事但就職廣告に限り特に壹圓にて掲載す

貸家 梨花洞高工裏門前 二階六、四半 階下八(應接)六、六、六、(溫突)三、湯殿洗面所完備 御用の御方は電本三六二七へ

外交 販賣員採用内地人中等學校卒業以上府内に保證人二名を要す、希望者は履歷書携帶本人來談ありたし 京城本町二 山口樂器店

家政 婦に雇はれ度し 小供づれ御報を上致します 姓名在社

店員 市内得意廻り十八歳より二十五歳迄數名募集奮闘家を望む但市内に保證人を要す希望者來談 京城櫻井町一丁目紅屋呉服店 電本一〇五一

齒科 代診技工手被雇度し 二十二歳受驗生俸給を希ます 姓名在社

犬猫 其他一般家畜疾病の治療並に狂犬病大瘟熱(チステンパー)豫防注射の需に應ず 櫻井町二ノ九六 電本五二四四番 佐藤家畜醫院

恩給 立替利子月一分以下 高利借の借替に應ず 證書保管安全 京城元町一丁目一三〇 龍山警察署前 電話龍山一三三八番 千 商會

仕立 師を募集します 自信ある方は履歷書を送られたし 月給三〇圓程度 年齡不問 住込 平南安州邑内 深川呉服店

特別案內 ばい毒りん病專門 和田醫院

外務社員招聘 内鮮人共二年齡三十歳以上相當資産アル人格識見兼備ノ紳士ヲ望ム 保證人二名ヲ要ス 經驗者特ニ優遇ス 希望者ハ履歷書携帶午前中來訪アリタシ 京城黄金町二 電本二八六〇 愛國生命朝鮮支部

天使（19）

横光利一作　宮田重雄畫

三ノ四

さうだ、罰か何かしらないが、苦い思ひもないことはないと、明石は思つた。しかし、このとき、明石は、もう京子が何を勝手にしやうと、良いと思ふ自分の心を、ふと眺めてゐたのだつた。

いや、それより、彼はこんな場合にも、人の心の明るさは、出来得る限り、保たうとするべきことこそ、人間の生きて行くべき道だと思ふのであつた。

さう思ふと、京子の我まゝ勝手な行ひも、今、眼に限の前で、朗らかに、自分を失はせてゐるのは、これは責むべきことではないと、明石は思つて、顔を上げた。

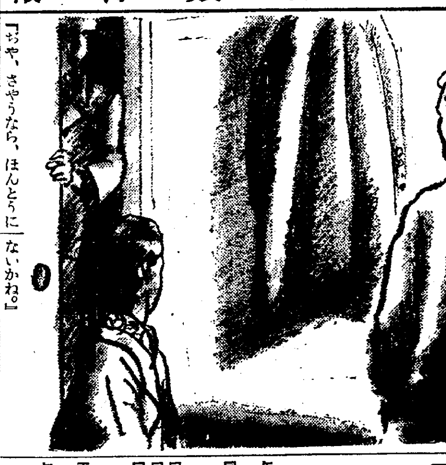

『おや、さやうなら、ほんとうに

僕は幹雄君の間を、どうにでもしますから、遠慮なく云つて下さい幹雄君もね、京子が一人ほつたらかされるのは、可哀相だから、間に僕が立つて、いろ〳〵な困つたことを、適當に處置してくれと、頼まれてゐるんですがね。ほんとですよ。』

『それは、遠慮なんかしないわよまたそのときになれば、お頼みしてよ。』

『それがいいです。ぢや、さやうなら。』

『さやうなら。』

明石は表へ出ようとすると、突然、

『明石君。』

と呼ぶ男の聲が聞えた。明石は振り返つた。すると、今まで鏡の向ふで、立ち聞きしてゐたらしく幹雄の知人で、明石とも知り合ひの、佐山駿太郎が立つてゐた。

『やア。しばらく。』

と明石は云つた。しかし、佐山は黙つて頭を掻いてゐたが、とぼけたやうな表情で、口を突がらせながら、

『一寸、』

と云ふと、靴を足にひつかけた。

明石は待つてゐると、佐山は傍へよつて来て、何か云ひかけたがそのまゝ何も云はずに、くるり〳〵また京子の傍へ引き返した。

『京子さん、一寸そこまで出て来ますから、また来ます。』

佐山は明石と一緒に外へ出た。

『何アんだ、君か。』

と明石は云つた。

『君かでもないんだよ。實は困つたことになつたのさ。それでね、君に一つ、頼まうと思つて、飛び出て来たんだが。』

佐山はさう云ふと、後は云はずに、明石と並んで、坂を撫慶橋の方へ降りていつた。

『君、今日は幹雄のところへ行つたんだつて？』

『うむ、行つた。』

『僕もときどき行つたんだが、たうとう、こんなになつてね。へこたれてるんだが、何か良い智慧はないかね。』

『良い智慧つて、そんなもの、入るものか。』

と明石は云つて、佐山を見た。

佐山は首筋を撫でながら、

『それが、入るんだよ。實はかうなのさ。僕が會社にゐると、突然京子さんから電話がかかつて来てね、是非、今夜相談したいことがあるからつていふんだよ。それで實は何事かと思つて、逢つたのさ。ところが、それが、幹雄とどうしても別れたいから、相談相手になれと云ふので、そのつもりでゐたところが、たうとうまき添へを食つてしまつて、困つてゐるんだ。どうにもかうにも、始末がつかんのだよ。』

『いいさ。』と明石は云つた。

將棋新手合（四）

於東京市日本橋區蠣殼町二の七 溝呂木將棋所

平香交 香落番 四段 △梶一郎（東京） 三段 ▲小堀清一（横濱）

（圖は四六馬迄の局面）

上手 ▽梶四段

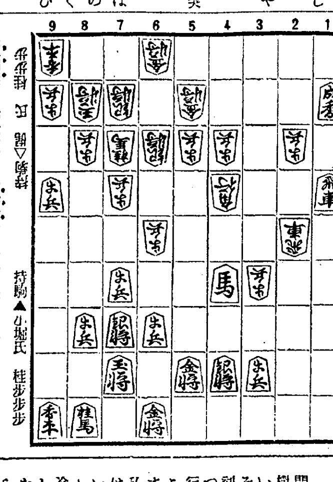

持駒 ▲小堀氏 桂歩歩歩

△五四桂 ▲五六馬 △八五桂 ▲八八銀 △二六飛 ▲四六歩
△六四銀 ▲四四飛 △同 歩 ▲八六歩 △一九飛 ▲二二成香
△二九飛成 ▲五九歩 △三七歩成 ▲同 歩 △三八歩 ▲八五歩
△三五龍 ▲五七銀 △七三銀上ル ▲三四角

溝呂木七段講評 （上手）五四桂打は惜しい駒であるが、敵に六四桂打があるから此の場合已むを得ない手である

（上手）八五桂跳ねは少々早い、茲は單に角六六歩と突いて敵の應手を覗ふ處である

（下手）四四飛と飛角との交換は損であるが、次に八五桂を只取りにする味があるから至當である

（上手）三八歩の活用を含みで二五龍と引くのは至當である

（下手）五七銀と上つて、敵の攻めを緩く先に避けるのは六筋の守りを厚くするから至當である

（上手）七三銀上りは形に捉れるが、敵に八六桂打があるから已むを得ない

DK ラヂオ けふの番組

十九日（火） 第一放送

午前七時（東）基礎獨語講座（二十八） 三浦吉兵衛
同七時三〇分（東）朝の修養 詩經講話（終） 文學博士 鹽谷温
同七時五一分（東）ラヂオ體操
同一時 氣象通報
同一一時五分 料理献立、日用品値段、鮮魚卸相場
正午 時報、京城府廳、水産市場發表、今日のプログラム發表
午後零時五分 浪花節（レコード） 一、お吉役日物語 春日井梅鶯 二、會津の小鐵 末廣友若
同零時四〇分 ニュース
同一時 家庭講座 趣味と家庭生活（二） 工藤武城
同四時 ニュース、職業紹介事項
同六時（東）名作物語 寶島（三） スチヴンソン原作 脚色並演出 東京放送童話研究會
同六時二〇分（東）コドモの新聞 村岡花子
同六時二五分（東）英語講座（五の一） 富田彬
同七時 ニュース 天氣豫報
同七時三〇分（東）趣味講座 文藝作品の種を語る 馬場孤蝶
同八時 淸元 タマウサギツキノカゲカツ 尾花末露晋我菊 淨瑠璃 秀次 同 丸香 三味線 はつ子 同 お多福 上 三助
同八時三〇分（東）狂言 金津地藏 金法師 野村太良 願主 野村萬介 親 野村萬造 村人 野村萬齋 同 佐野平六 同 市川七作
同八時五〇（東）小唄 一、春入 二、土手になびく 三、むからす 四、まゝになるなら 五、われがすまい 六、八重一重 唄 胡佐和 胡米 ○○○ 三味線 胡澄 替手
同九時（東）獨唱 冬の旅より…シューベルト作曲 一、菩提樹 二、溢るる水 三、休息 四、春の夢 五、驛遞 六、鴉 七、嵐の朝 八、道しるべ 九、幻の太陽 田中伸枝 ピアノの伴奏 渡邊英子
同九時三〇分（東）時報 ニュース 氣象通報 翌日のプログラム發表 ニュース再放送

第二放送

午後零時五分 和讃 李璟協
同一時 家庭[illegible]講座（二） 金令[illegible]
同六時 四重奏 鄭熙錫
同六時二五分 衛生講座（一） 金東瑞
同七時 ニュースに引續き 入學試驗合格者發表（培材高普）
同七時三〇分 講話（一） 金允基
同八時 西道歌謠 金振鳴
同八時三〇分 連續口談（二） 申鼎言
同九時（東）獨唱

あすのきゝ物 二十日（水）

午前七時三〇分（東）朝の修養 唯摩經（一） 唯摩經の結構 加藤咄堂
午後零時五分 物語 若爽哀話 演出 磨の劇場
同二時 家庭講座 彼岸に就て 龍谷高等女學校學監 今泉隆宣
同六時（東）お話 やさしい草花の作り方 尾崎哲之助

子供と家庭の夕

同七時三〇分（東）童謡と唱歌 四ッ葉會々員
同七時四五分（東）學校劇 こぶ取り 東京市赤坂區中之町尋常小學校
同八時（東）ラッパ鼓樂 東京一ッ橋尋常小學校
おとしばなし 小ばなし二つ三つ 蝶花亭馬樂
（大）兒童劇 おさな正行 あだち龍光 外
同八時五五分（大）物まね
同九時一五分（大）合唱 コーラナニハ

獨唱 午後九時・東京より

シューベルト作曲 冬の旅より 田中伸枝 ピアノ伴奏 渡邊英子

歌曲集『冬の旅』はシューベルトの死ぬ前の年、一八二七年に作られたもので、ミューラーの詩による二十四の歌謡曲をおさめてゐるこの曲集はシューベルトの圓熟した作風を示すもので、初期の作品から見るとずつと深味があらはれ洗練されてゐて、劇的なもの、抒情的なもの、詠嘆的なもの、いろいろの傾向のすぐれた歌曲を集めてゐる。けふはその中から九つを選んで演奏する

原詩はヴイルヘルム・ミューラー 歌詞の大意は……

一、菩提樹

門の前の泉のそばに一本の菩提樹が立つてゐる。私はその蔭でいろ〳〵な甘い夢を見た。私はその幹になつかしい言葉を彫り刻んだ嬉しさにつけ、悲しさにつけ、私はいつもその樹かげへ行つた。今日、私は夜更けにそこを通らなければならなかつたまつくらで樹は見えなかつたが私は眼をふさいだ。だが樹の枝は私に呼びかけるやうにさゝやいた『友よ、こゝへおいで、こゝにはお前の休息がある』と。冷い風が私の帽子を吹き飛してしまつたが、私は振り向きもしなかつた。いまはあの樹かげから遠くに私は居るが、まだあのささやきが耳にのこつてゐる『友よ、こゝへおいで、こゝにはお前の休息がある』と

二、溢るる水

涙が雪の上へ落ちる。冷い雪は、渇いたやうに熱い悲しみをのみこんだ。草が生えるときは暖かい風が吹いて來る。そして氷は解け、軟い雪は流れ去る。雪よ、お前は私の憧れを知つてゐる。何處へゆくのか云つておくれ、私の涙のあとを追つてゆけ、小川がお前を受けとつたら、小川と一緒に町を通るたら樂しい街を出たり入つたりしてお前が私の涙の燃え出すのを感じたらそこが私の戀人の家なのだ

三、休息

休みに身を横たへると、はじめてどんなに自分が疲れてゐるかを知る。さすらひの旅は、さびしかつたけれど私は快活にしてゐた。足は休息を求めなかつたし休むには寒すぎた。背は重荷を感じなかつた、嵐は私の進むのを助けてくれた、炭やきの狭い家で、私は宿をとつたが、手足は少しも休まらない、それ程傷が痛むのだ、心よお前もはげしい戰ひをしながら、强く刺すお前の煩悶の虫が、かすかに動くのをはじめて感じてゐる

四、春の夢

私はいろ〳〵な夢を見た、五月に咲く花のやうな、緑の牧場や鳥の啼くさまを。それから鶏の鳴いたとき私は眼を覺した。まだ寒くて暗かつた。鳥が屋根で啼いてゐた。然し窓硝子へあの木の葉を描いたのは誰だらう。お前たちは笑ふだらう、冬に春の花の夢を見た人を

私は夢を見た、愛の夢を、美しいひとを、こころと、歡樂と幸福とを。それから鶏が鳴いたとき、私の心は眼が覺めた。いま私はここに一人坐つて夢を思ふ。私はまた眼を閉ぢた、心臓は暖かくなほ打つてゐる。何時窓の木の葉は緑になるだらうか、何時愛する人のそばへ私は行くことが出来るだらうか

五、驛遞

街の方から驛遞の角がひゞく。どうしたのだ、心よ、さう高く飛び上るのは。驛遞はお前へ手紙を持つて來はしない、それだのに何故お前はさう興奮するのだ。驛遞は私の戀人のゐた町から来るのだもの、心よ、あちらの方へ目を向けて、あすこの様子がきゝたいのか

六、鴉

一羽の鴉が私といつしよに町から飛び出した。けふまでいつも頭のまはりを飛んでゐた鴉が。鴉、不思議な動物よ、お前は私を見捨てようとはしないのか。間もなく獲物として私の身體を喰べようとするつもりなのか。さすらひの旅を歩くのももう長くはあるまい。鴉よ最後に私に見せておくれ、墓場まででついて來る眞實を

七、嵐の朝

何といふ嵐だ。大空の灰色の着物を引き裂き、ちぎれ雲は、そのあたりを力無く爭ひひらめいてゐる。赤い火の焔がその間になびく。これこそ本當に私の心にかなつた朝といはう、私の心の大空に自分の姿がうつてゐるのを見る。これは冬だ。寒い冬なのだ

八、道しるべ

なぜ私は他の旅人が行く道を避けるのだ。雪の降りこめた岩山のかくれた小徑を求めるのだ。人を怖れなければならないやうなことは何もしなかつた。たゞ何といふ愚なのぞみが、私を荒野へ追ひやるのだ。道しるべは街の上に立つて方向を示してゐる。私は度を失つてさまよふ。休みもなく、休みを求めてゐる。道しるべが私の眼の前に立つてゐる。私は一つの道を行かなくてはならない。誰もまだ歸つたことのない道を

九、幻の太陽

三つの太陽が天にある。私はそれを見つめてゐた。彼等もまたぼんやりとしてゐた。私から離れられないやうに。あゝ、お前たちは私の太陽ではない。誰かほかの人を見てくれ、さうだ、このあひだ私はまだ三つ持つてゐたが、今は二つのうちの一ばん好いのが落ちた。三番目のが沈めば闇の中で私はもつと氣持よくなるだらう

子供の時間 後六時・東京より

名作物語 寶島（三） 脚色並演出 東京放送童話研究會

一同が島につきますと、船主と謀反組との間に恐ろしい戰ひが開かれました。この戰ひの最中に誰よりも一番活動したのはジム少年でした。ジムは計略をめぐらしてイスパニア號を味方のために分捕つてしまひました。また寶の在處を知つてゐるベン・ガンと云ふ男も見つけました。長い間戰ひはつゞきました。そして其の間にジムは幾度も生命を失ふのではあるまいかと思はれる様な目に會ひました。しかしジムの手柄は到頭謀反組をやつつけてしまひました。その結果ジム達は目的の寶物を山と積んで目出度く國へ歸ることになりました。謀反組の頭目ロング・ジョン・シルヴァは船の上で死刑に處せられることに定つてゐましたが、ジム少年の厚い友情のおかげで生命を救はれ、船から逃げ出すことが出来ました

趣味講座 午後七時半 東京より

文藝作品の種を語る 馬場孤蝶

馬場氏は本來英文學者であるが東西の文學に精通して居られる最近は翻案家として知られてゐる

小說戯曲などにはどこかに種といふやうなものがある。即ち作者がある事實を取入れたか、或はその前の他の作者のものを取入れたかどんな作物でもどこかにさういふところはあるものである。またその他に場所時代といふやうなものから實際のことを作中に取入れた。さういふところに後から見ると非常な興味のよせられるところがある。のみならずさういふことを大體心得ておくとさういふ諸作を讀む時にその作の心持ちが非常によくわかるしある場合にはさういふ解説的のものを聴くなり讀むなりしないとある作ははつきりとはわかり難いこともあるくらゐである。だん〳〵時代が經つてくると我々にはなんでもない知れきつたことゝ思はれるやうな事柄がたゞ今の人にはまるでわからなかつたり或は誤り傳へられてゐるといふやうな事柄があるだらう。さういふ意味で簡單ながらむかしの作品のいはゞ『種』といふやうなものをお話して見たいと思ふ

朝鮮郵船定期出帆

◎乘客賃金 供膳船中食事附 △印船客御斷り

北鮮 横濱直行（門司—阪神—名古屋—清水—東京）
△第十七辰盛丸 羅津三日 雄基五日 清津八日
△喜美丸 羅津十四日 雄基十六日 清津十七日

北鮮 東京行（釜山—關門—大阪—名古屋—清水—横濱寄港）
長壽山丸 雄基七日 清津八日 元山十日
盛京丸 雄基十九日 清津二十日 元山二十二日

○急行船（釜山—關門—名古屋—清水—横濱寄港）

西鮮 東京行（釜山—關門—大阪—名古屋—清水—横濱寄港）
△江原丸 仁川二十日 群山二十二日 木浦二十三日

北鮮 名古屋行（釜山—博多—關門—阪神寄港）
新義州 日 鎭南浦六日 仁川十日
漢城丸 雄基 日 清津 日 元山 日

○阪神連絡郵便船御用船 阪神寄港
立神丸 雄基三日 清津四日 元山六日

北鮮 大阪行（釜山—博多—關門—神戸寄港）
金剛山丸 雄基十六日 清津十七日 元山十九日
榮江丸 雄基十四日 清津十五日 元山十八日

西鮮 大阪行 ○南部線（釜山—關門—神戸寄港）
慶州丸 仁川十四日 群山十五日 木浦十六日
漢江丸 仁川十日 群山十二日 木浦十三日
○北部線（博多直行—神戸寄港）
櫻島丸 日 鎭南浦七日 仁川九日

敦賀行（新舞鶴—舞鶴—宮津—境港）
慶安丸 雄基十日 清津十一日 元山十三日

新潟・伏木七尾行
隅田丸 城津三日 清津 日 雄基五日

鹿兒島・三角行（釜山—博多—長崎寄港）
錦江丸 仁川十日

○博多直行船（長崎寄港）
清津丸 群山七日 木浦八日

上海行（青島延長—群山—木浦經由）
平安丸 大連四日 仁川七日

青島行（芝罘—大連寄港）
會寧丸 仁川十四日 鎭南浦十三日

大連行
佐賀丸 仁川二十日 大連直行
錦江丸 仁川十五日 鎭南浦十一日

浦鹽行
漢城丸 元山廿日 清津廿七日 雄基廿八日

△右ノ外臨時船ヲ配船致シ船腹ノ御都合ヲ計ヒ居リマス

日本郵船定期出帆

歐州行 榛名丸 横濱 三月十七日 神戸 三月廿一日 門司 三月廿三日
桑港行 淺間丸 神戸 三月十二日 橫濱 三月十四日
濠洲行 熱田丸 橫濱 三月十一日 神戸 三月十五日 長崎 三月十八日

朝鮮郵船株式會社

京城南大門通り五ノ一 代表電話本局二一九五番
釜山支店 大倉町 電話四〇一三番
元山支店 海岸町 電話長一三四番
仁川出張所 港町 電話長三五一番
京城代理店 朝鮮運送會社 電話本局四七〇〇番
仁川代理店 朝鮮運送會社
群山代理店 群山運送會社
木浦代理店 朝鮮運送支店
釜山代理店 大池回漕店
元山代理店 朝鮮運送支店
城津代理店 國際運輸支店
清津代理店 國際運輸支店
雄基代理店 國際運輸支店

仁川出帆豫定

●名古屋、京濱 泰仁丸 三月十六日
●尾ノ道、阪神
●阪神 關東丸 三月十七日
●阪神 平野丸 三月十七日
●阪神 平安丸 三月十八日
●阪神 大東丸 三月十八日
●阪神 櫻島丸 三月十八日
●名古屋、京濱 順吉丸 三月十九日
●阪神 玉榮丸 三月十九日
●名古屋、清水、京濱 江原丸 三月二十日
●阪神 鳥海丸 三月二十日
●京濱 大源丸 三月二十一日
●阪神 大黑天丸 三月二十二日
●尾ノ道、阪神 大順丸 三月二十二日
●京濱、神戸、阪神 康福丸 三月二十三日
●阪神 赤城丸 三月二十三日
●阪神 銅山丸 三月二十四日
●阪神 東裕丸 三月二十四日
●阪神 神安丸 三月二十五日
●阪神 三寶津丸 三月廿五日
●關門、阪神 慶州丸 三月廿六日
●阪神 正生丸 三月廿七日
●伊勢、京濱 二大源丸 三月廿七日
●京濱 大明丸 三月廿七日
●阪神 長順丸 三月廿八日
●阪神 神代丸 三月廿九日
●阪神 平野丸 三月三十日
●名古屋、清水、京濱 咸鏡丸 三月三十日
●關門 淸津丸 三月三十日
●京濱 大新丸 三月三十日

追而天候及前港船繰其他臨時ノ事故ノ爲メ發著遲延スル場合可有之モ本會ハ其ノ責ニ任ジ兼ネ候
問合セハ仁川府本町四丁目二鮮ビル階上

鮮航同盟會 仁川支部 電話八六七番

阿波共同汽船出帆

威海衛、芝罘、大連行 利通號 三月二十日午前 時入港 三月廿一日午前 時出港
威海衛、芝罘、大連行 第三十六共同丸 三月十五日午前 時入港 三月十七日午前 時出港
鎭南浦、大連、天津行 長山丸 三月十八日午後 時入港 三月十九日午前 時出港

◎朝鮮鐵道部主要驛ニテ乘客連絡手荷物取扱仕候 乘客切符發賣所 京城三越支店内 ジヤパンツーリストビユーロー案內

代理店 仁川海岸町四 野口商會 電話二四番・一七三番

大阪商船定期出帆

◎內臺 滿鮮連絡優秀客船

北鮮阪神行（門司經由）急行
貴州丸 三月廿五日
武昌丸 三月廿九日
慶運丸 四月一日
河南丸 四月五日
雄基午前十時 清津午前十二時 門司着翌々日午前十時

北鮮臺灣行（貨物船）
江蘇丸 雄基發三月廿九日 羅津、清津、城津

大連內地直行 西湖津、釜山、博多、長崎、鹿兒島、基隆、高雄行 日鮮連絡 朝鮮、滿洲主要驛ニテ船車連絡 毎日發
大連發 午前十時 門司着 早朝 午後一時發 神戸着 早朝
あめりか丸 扶桑丸 吉林丸 うらる丸 ばいかる丸 たこま丸 うすりい丸 はるびん丸 しやとる丸

門司基隆直行（門司發正午 基隆着翌々日午後一時）
高千穂丸 瑞穂丸 蓬萊丸

門司より阪神行大型船便多數あり 詳細は左記へ御問合せ下さい

（案内[illegible]）
京城府南大門通三丁目一〇六 東京火災ビル四階
大阪商船株式會社 京城出張所 電話本局長一〇三〇番

鮮內代理店・案內所
清津 雄基 羅津 國際運輸會社
仁川 慶田組
釜山 釜山商船組
ジヤパンツーリストビユーロー 京城三越、平壤三中井、釜山三中井、安東大和橋 案內所

釜山出帆

北九州商船株式會社 出帆廣告

博多直航 珠丸 毎日午後十時
對馬壹岐、長崎行 博丸 毎五日目午前十時
比田勝、博多、下關行 [illegible]丸 毎三日目午後六時
詳細ハ左記ヘ御照會被下度候
釜山第一棧橋 北九州商船株式會社出張所 電話 一四一一番 二八四九番

仁川出帆

（代理店日鮮海運會社）
大連直航 東神丸 三月十一日
鹿兒島、三角、長崎、博多行 東神丸 三月十七日

新義州・安東出帆

（代理店日鮮海運會社）
仁川經由、九州各地行 東神丸 缺航
詳細ハ左記ヘ御問合セ被下度候
仁川府本町四丁目 日鮮海運株式會社 電話長五〇番 長一〇八番

朝鮮汽船出帆廣告

釜山出帆
馬山行（急行） 毎日 午前九時半 午前八時半
麗水行（急行） 毎日 午前十時 午後二時 午後八時 午後一時
木浦行 各港寄港 毎日 午後五時出帆
元山行 隔日午後五時出帆
境行 六日二十日
鬱陵島線 一月中出帆日
江口行 一日六日十日十五日廿日廿九日 每日後牛十二時出帆
木浦出帆
釜山行 各港寄港 毎日午後八時
濟州島直航線 寄數日午後七時
濟州島々廻線 西廻り 二六日十二日廿日 東廻り 十六日二十六日廿日

専賣特許

チタニウムを主劑に特殊の成分を配合せる

サーワ白粉（固形製）

全く新しい純無鉛・芳香入の白粉の素

分子が細かく特殊な配合故ノリノビ自在、從來の半量以下で濃淡共に從來に無い生彩を發揮するサーワ白粉

サーワ白粉の種類
固煉（白・肌色）
煉（白・肌色）
固形（白・肌色）
水（白・肌・濃肌・新肌色）
粉（白・肌・濃肌・新肌色）
コンパクト（白色と頬紅色）
クリーム白粉
化粧水
各三十五錢 六十錢 三十錢 二十五錢 各三十錢 各五十錢 四十錢 二十錢 各六十錢 五十錢 四十錢

白粉下 ヴァニシング・クリーム 三十錢 三十錢 五十錢 二十錢
コールド・クリーム 三十錢 三十五錢 七十錢 二十錢
頬紅 口紅（壜入と携帶用）各 三十五錢 三十五錢 三十五錢
眉墨 二十錢
打粉（內地用小型器付） 四十錢
（內地以外は郵送料を加ふ）

最寄に無き時は本舗より直送す 送料不要、郵券代用三割増

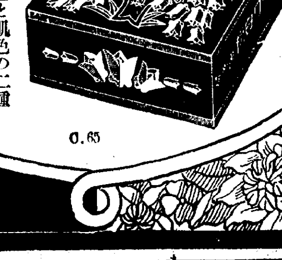

白色と肌色の二種 各一箇定價金十錢

ミツワ石鹸本舗 東京・兩國 丸見屋商店

0.65

考へが集中しない 散漫だ 我れ乍ら氣があせる こんな時にノーシンを

御注意 類似粗惡品多數あり、必ずエキホスと御指名を願ふ。

濕布に優る エキホス

感冒、肺炎、咽喉痛 神經痛、ロイマチス、中耳炎、腰痛

エキホスは、貼布局所を適度に刺戟して表層血管を擴張し深部血管を收縮し、局部の血液循環に好影響を與へて充血及び疼痛を輕快せしめ、筋肉及び神經系統の機能を整調する作用と、腫脹滲出液を吸收する作用とを併有し、速かに苦痛を去りて治癒に赴かしむ。

【包装】 一〇〇瓦 二五〇瓦 五〇〇瓦 一キロ瓦 （全國有名藥店にあり）

發賣元 株式會社 武田長兵衛商店 株式會社 塩野義商店
製造元 二巳合名會社 大阪市東區道修町

33—1195(O)

擧つて はれやか 揃つて 健腦 （頭の榮養劑） .30 .50 1.00

資生堂齒刷子

優秀豚毛 耐久力强 拔毛絶無

20セン 15セン 10セン